京城日報
朝刊
本日朝刊八頁
京城府太平通一丁目三十一番地 發行所 合資會社京城日報社

贈 14.3.9 帝國圖書館

# 本格的論戰
## 議會、相當の波瀾豫想

【東京電話】議會は既に會期の三分の二以上を經過して僅かに二旬を餘すのみになつたが、戰時下に開かれた今議會の特色をなすべき最重要議案たる四十六億圓の支那事變臨時軍事費、六億六千萬圓の陸海軍追加豫算を含む十四年度追加豫算の審議は總て今後に殘され又增稅法案をはじめ各種重要法案の大部分は衆議院に釘付けの狀態で、その中には米穀配給統制法案の如き早くも成否を危ぶまれるものもあつて再開以來總親和を目標の政府と政黨各派との【協】力によつて稀に見る無風議會振りを示して來た今議會も今後は相當の波瀾が豫想される

軍事費豫算は既に去る二日衆議院に提出され六日提案をみるはずの陸海軍追加豫算案と共にその本格的論議が開始されるが支那事變處理の根本方針については凡ゆる角度から論議が盡され政府の方針について議會の支持が與へられてゐる以上、臨時軍事費の成立は當然のところで問題は寧ろ複雜なる國際政局の動向並に列國の軍備狀態に關聯して十四年追加豫算に論議の重點が移されるであらう一方四日までに今議會で通過成立した議案は十三年度追加豫算案四件の他法律案は兵役法中改正法案他二件に過ぎず、三十六億八千萬圓の明年度一般豫算案は七日の貴族院本會議で可決成立を告げるが四十餘件の政府提出法案は衆議院に停滯してゐる他、今後政府から提案に決してゐるものは【帝】國燃料興業會社法案、大日本航空會社法案、映畫事業法案その他十件餘りに及び、陸海軍を除く十四年度各省追加豫算等で開會間際における審議日程に貴族院への送付時期が遲れることが豫想されてゐる、而して最も難航を豫想されてゐる米穀配給統制法案は恐らく六日の衆議院本會議に上程されるが過般の農林漁業者產に關する決議案にも現れた通り本案は戰時下の重要政策確立に關する根本問題として論議される點に【別】の興味が注がれて居り政民兩黨內の反對空氣と貴族院方面の難色から早くもその成否は悲觀されてゐる、又增稅案について部分的修正は免れ難い模樣で、更に貴族院が決議案を提出した北洋漁業權の問題については三月十五日の漁區競賣期日を控へ貴族院各派も重大視して居り今後の進展如何によつては貴族院各派も獨自の立場から何等かの意思表示をなさんとする意向で議會今後の成行は頗る注目される

# 太原西北山地の敵を
# わが軍完全に包圍す
## 今や殲滅を待つのみ

【太原五日同盟】白雲に蔽はれた雲中山脈の峻嶮を縫つて靜樂目指して進擊を續ける我が中村部隊は三日午前十一時靜樂北方廿六キロの寧化堡に蟠居せる約五百の敵を粉碎、これを西方及び南方に潰走せしめたが同日午後四時には南庄を占領、早くも靜樂を去る卅三キロの地點に進出した、一方西進を續けてゐる川崎部隊は三日朝三交鎭西北三キロの谷口村西方の高地において三百の敵を擊破、その主力は三交鎭西方十キロの宗家庄を占領、また佐々木部隊は同日何等敵の抵抗を受くることなしに牛尾庄を陷れ、騎兵部隊は午後一時半靜樂東南三十五キロの北小店鎭に進出した、久世部隊は同日河口鎭において約六百の敵を擊破、午後六時これを占領、堀部隊も午前八時午谷河畔の敵據點古交鎭(靜樂南方六十キロ)を拔き引續き北進中である、かくて太原西北方山地の敵軍も今や我が軍によつて完全に包圍され殲滅を待つばかりとなつた

# 安陸縣城を占領す

【漢口五日同盟】五日午前十一時卅分頃に亘る我が陸軍航空部隊の〇機が朝來の降雨を冒し安陸上空に飛び百米乃至五十米の低空飛行を敢行し偵察したところによれば我が軍は既に安陸城を完全に占領城壁上に數本の大日章旗が翩翻と雨の中にはためき溳水を壓して壯觀を極めてゐる、又安陸東方約二十キロの應城安陸公路にある周家集附近には泥濘を衝いて友軍の大部隊が安陸に向つて急進擊中であり我機を認めるや狼火を上げて地上部隊の目標たることを示したが、右部隊は安陸東北側の敵最後の陣地線たる東橋鎭一帶の頑敵を去る四日總攻擊によつて擊退し去つた前部大須賀各部隊が安陸に進擊中のものらしく、安陸對岸に僅かに敵影あり我が安陸占領部隊は對岸敵陣地に猛射を浴びせ敗敵の掃蕩に對岸部落は黑煙を揚げ燃燒中である

# 新行動を開始

【漢口五日同盟】溳水東岸における敵の最大據點たる安陸城は新行動開始以來僅か旬日にして我が精鋭部隊の占領するところとなつたがこの間江北地方は連日の豪雨降り續き溳水本支流は一齊に氾濫して一面泥濘の海と化し我が進擊を阻害すること夥しかつたがこの惡條件の下に進擊各部隊は殆ど不眠不休果敢な突破戰に次ぐ殲滅戰夜間進擊を敢行して隨所に敵を殲滅し遂に安陸占領に成功したもので我が將兵の勞苦は眞に言語に絕するものがあつた、しかしてなほあくまで江北戰區を蹂躪せんとする我が部隊は安陸占領後更に新なる企圖に向つて活動を開始した

### 安陸とは

安陸は漢口の西北、溳水の東岸にある小都である、城內と城外の二部から成り、商業は城外が盛んである、米、棉、麻、木炭等を產し、溳水の舟運[illegible]京の主欠を葬つた顯陵がある

# 光榮の天覽馬術
## 御日取は端午の節句

【東京電話】輝く戰捷に皇軍の士氣彌增しにあがる時、畏くも 天皇陛下には來る薰風の五月、宮城內本丸の御馬場において陸軍將校の馬術を 天覽あらせられる御豫定に承る、尚武の思召の程拜察するだに畏き極みであるがこの度の光榮の出場者は陸軍騎兵學校を始め陸軍の各官衙、學校の乘馬を有する將官以下各將校から選拔されるはずで御日取は尚武に因み五月五日の端午の節句に御內定の由であるが、時局下皇軍の榮譽と共に軍馬の譽れ高き時御意義更に深く宮內省及陸軍當局では大御心に恐懼感激しつゝ準備を進め申上げてゐる

# 海軍諸部隊
## 全支に活躍

【上海五日同盟】艦隊報道部五日午後四時發表

▲北支方面 さきに進陸及び海州の攻略成るや連雲港周邊の敵は續々退却を開始し同地區一帶に亘る掃蕩を實施中の海軍陸戰隊は隨所に敵の抵抗を排しつゝ進擊、三日遂に同高[illegible]引續き水上部隊に協力、戰果を擴大中なり、なほ海軍航空隊は海州、灘水、鹽城附近の偵察攻擊に任じ所在の敵に大打擊を與へたり

▲中支方面揚子江遡江部隊は多困難を排し引續き前面の全水域に亘り水路啓開掃蕩作業及び江岸の殘敵掃蕩に努力しつゝあり、しかも陸軍の作戰に協力せる〇部隊は三日溳水江岸仙橋鎭において有力な敵に應戰、敵陣地を破壞せる外、これに大損害を與へたり

▲南支方面 海軍航空部隊は一昨三日福建省興化、福安方面に進擊し敵陣地に對して果敢なる銃爆擊を加へてこれを潰走せしめ、泉州においても橋梁一を大破したる外多大の戰果を收め全機無事歸還せり

# 晴れの海州入城式
## けふ午前中に行はる

【海州五日同盟】東海の要衝海州は遂に我勇猛果敢な攻擊の前に屈服した、新州城を去る二十六日進發以來泥濘の惡路を物ともせず敵を蹴散らし急進擊東海州一番乘りの榮譽に輝く山本部隊に引續いて安東衞に上陸せる平野部隊、隴海線沿ひに東進した中島部隊は宿遷を發して沭陽を經て海州に突入した片野部隊、灘河を越え前進部隊に協力せる生田部隊の各部隊は何れも各所に於て敵軍を擊破大なる戰果を收めつゝ殆ど相前後して海州に入城、各部隊とも長驅進擊の疲勞さへ見せず元氣旺盛、海州城を中心に掃蕩してゐるが六日午前には陸海軍部隊長の晴の入城式が行はれることゝなつた

[illegible]てゐたが、皇軍の入城に日章旗を掲げて心からなる歡迎をなした、彼等の間には早くも皇軍の入城を機に治安維持會結成が議に上り數日中にその正式結成を見る段取りと豫想されてゐる、我軍の支那民衆指導機關である〇〇機關は既に數日前より〇〇において海州陷落を待機してゐたが四日同地に向つて出發した、占據と同時に海州民

### 早くも治安維持會結成の議

【海州四日同盟】四日午前陷落した隴海線上の要衝海州は長い間傭江蘇省主席韓德勤の壓政に苦しみ住民は[illegible]これに[illegible]蔣に對し唆かい援助の手が延べられんとしてゐる

### 淮陰に入城

【徐州四日同盟】溯水に進出更に西南進して灘河渦江を渡り片野部隊挺身隊〇〇隊は四日午前五時四十分久方振りに晴れ上つた朝風に日章旗を靡かせつゝ淮陰に入城二日夕刻入城の〇〇部隊と堀井部隊と感激の握手を交した

# 我空襲に兢々
## 昆明當局法令を出す

北京特電【五日發】敵空軍の據點蘭州も我空軍再三に亘る破竹の大空襲に敵なくも潰滅に瀕したが、一方この衝擊を受けた重慶政府の支配下にある重要都市は支那空軍の無力化と共に、續く日本空軍の制壓下に置かれる狀態に陷つたので、昆明の警備當局は二月廿七日遂に左の如き法令を發布するに至つた、昆明は昨年九月廿六日日本軍の空襲を受けて以來今日まで平和であつたが、最近昆明の貴州城貴陽が我が空爆により大損害を蒙つた實例に鑑み、近く日本空軍の猛烈なる空襲があるものと恐怖のあまり市民は戰々兢々たる日を送つてゐる、更に重慶よりの情報によれば重慶政府は今後續々日本空軍の爆擊が續行するものと豫想して、重慶、成都及び貴陽の市民に對して疏散令を發したので、市民は蔣介石の無意義な長期抗戰に對して怨嗟の聲を放つて奥地へ奥地へと生地を求めて避難[illegible]してゐると傳へられる

一、主要街路に於ては五軒目毎の店は土壕を造るべし
二、十三軒目毎の店は廣場を造るためこれを取毀すこととす
三、右のためには一ケ月の猶豫を與ふ、若し猶豫期間內に此の命令に從はぬ時は嚴罰に處する

# 國共兩軍激突

北京特電【五日發】北支における國共兩軍は今や皇軍の急追又急追の討伐に四分五裂となつて山間部落に潛入し、僅かに餘命を保つてゐるが確實なる筋への情報によれば曾て冀南方面河北、山東省境一帶に勢力を擴めてゐた邢仁甫の率ゆる共產軍は、最近山東南部から北に移動し來つた國民黨軍高樹勛部隊及び鹿鍾麟麾下部隊と衝突し、遂に兩軍戰端を開始、すでに三千餘名の死傷者を出した事が判り、蔣の民黨統一戰線の破綻も國共兩軍の地盤抗爭で沒落軍閥の末路を見せてゐる

# 觀月台(綏芬河の北方)で
# 滿ソ兩軍交戰す

【新京五日同盟】最近東西滿ソ國境方面においてソ聯國境部隊の不法越境行爲頻發してゐるが、五日午前八時頃又もや東部滿ソ國境綏芬河北方觀月臺においてソ聯兵の不法射擊による滿ソ兩軍の衝突事件が惹起した

即ち五日午前八時頃滿洲國國境警察隊二十名は綏芬河北方觀月台附近を巡邏中、突然、附近滿洲國領內に越境しありしソ聯國境監視兵四十名の不法射擊を受けたので已むなくこれに應戰激戰一時間餘にしてこれを國境線外に擊退した

この戰鬪に於て滿洲國警察隊員五名は負傷したがソ聯側は多數の死傷者を出したものの如く滿洲國警察隊員の認めた死傷者數のみにても十五名を下らなかつた、我が方に反擊されたソ聯軍は午前十時に至り騎馬兵十數名及び百數十名の援兵を得て逆襲せんとする形勢をみせたが滿洲國側の警備嚴重のため正午ソ聯領內に退却した

### 嚴重抗議

【新京五日同盟】滿ソ國境綏芬河北方における滿ソ衝突事件に關し滿洲國外交部は五日在ハルピン下村外交特派員をして在ハルピンソ聯總領事館を通じてソ聯側に嚴重抗議を提出すると共に滿ソ國境におけるかゝる不法射擊、越境行爲の即時停止方を要求した

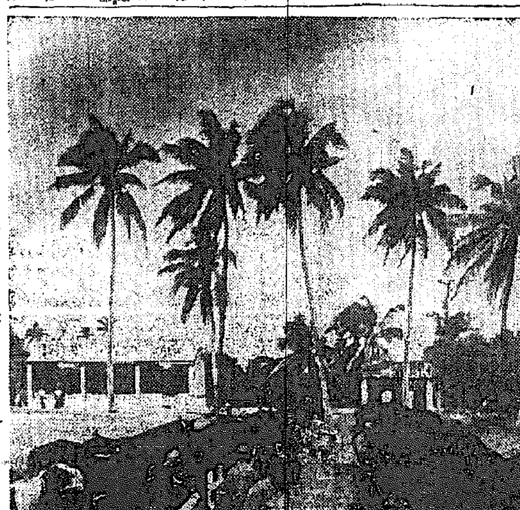

愛馬も一と休み(海南島安定市)航空便

### 社告

半島產業界は躍進の一路を辿つてゐます、更に時局下遠大なる使命に鑑み、本紙は每月曜日附朝刊第二面に『週間產業欄』を新設することになり六日附朝刊から實行しました。本欄には『產業顧問欄』を設け產業各般の御質問に親切に御答へ致しますから御利用下さい(京城日報社編輯局『週間產業欄係』宛葉書で御質問のこと)

# 蘇聯代表引揚
## 不干涉委員會から

【モスコー三日同盟】ソヴエート政府は去る一日の聯邦人民委員會議の決定によりロンドンにおけるスペイン內亂不干涉委員會からソヴエート代表を引揚げる事となり三日次の如く發表した

スペイン內亂不干涉委員會は既に久しく實際的活動を停止してゐるが、その存在は今や全く無意義となつたに鑑み、ソヴエート政府は同委員會からソヴエート代表を引揚げる事となつた

# 內地と朝鮮は
# 立場が異る
## 米穀配給統制に關して齋藤幹事長談

內地における米穀配給統制に對し、食糧供給基地たる朝鮮も必然的にこれが進展を豫想せられ、取引所關係者を初め移出業者、輸入業者、精米業者、其他關係業者は內地の情勢を注目すると共に各自對策を練りつゝあり、移出米統制案、米穀會社案等各種の案が檢討され、その對策運動は頻に活潑を示して來たが、五日朝鮮穀物協會幹事長齋藤氏は朝鮮の立場について次の如く語つた

穀物協會としても相當研究した腹案があるが、幹事長としてこれ以上のことは申上げられぬ、內地と朝鮮の立場は大分違つてゐる。一例を擧げると內地の米穀政策は玄米建を基準としてゐるし、こちらは籾建である。この點、私は常日頃から農林省の米穀政策は大改正をしなければいかんと思つてゐる。玄米建は籾に比して長期保存が出來ぬ、食味が劣る、品質は低下する一大缺陷を有し、政府は年々數百萬石の買上をしてゐるが、これによる損失は莫大なものだらう而かも買換へによつて米價は變動を受ける。これ等に金利、倉敷料を加算すれば非常な損失だ私はこの金で增產計畫をやつた方が効果的だと思ふ、さて米穀統制のことだが、朝鮮は朝鮮に適合した方法を採るものと思ふ內地でも朝鮮でも取引所は相當影響を受けるが實米を扱つてゐるものは比較的影響が少からう

# 軍事費追加豫算
## 衆議院豫算總會で審議

【東京電話】臨時軍事費追加豫算案及び一般會計陸海軍追加豫算案に對する衆議院豫算總會は六日より愈よ本格的論議に入ることになつたが大體民政黨の宮澤胤勇氏を先頭に原口初太郎氏(政友)中島彌團次氏(民政)川島正次郎氏(民政)の順序で質問を行ひ、更に民政黨側の山道襄一、小山倉之助の諸氏も質問に起つ豫定であるが、一應としてこれが論議に當つては大體

一、物動計畫並に生產力擴充計畫と臨時軍事費との關聯
一、物動計畫編成年度に對する標準
一、新國防計畫豫算による軍需の建設問題
一、政府の物價政策、生產力擴充資材整備等の戰時對策において特に物動計畫に伴ふ日滿支の資源開發方策
一、支那の新政權と治安維持の關係
一、支那の新政權問題
一、國內物價問題

等の諸問題に重點をおいて相當突込んだ質問を行ひ政府に說明を求めんとする意向であるが、なほこれが解決方法に關しては六日豫算總會後豫算委員間に申合を開いて協議するはずであるが今のところ臨時軍事費だけは早急に切り離して本週中に審議を終了せしめたい意向のやうである

# 鮮米增產計畫
## 最少限百萬石餘か

【東京支社特電】朝鮮米の移出統制に關する法案審議に關し委員と政府との懇談に亘る貴族院審議の結果事變下における米の消費量が激增を來し米穀政策に再吟味を加へる必要に迫られ研究中であつたが愈よその增產計畫を樹てんことになつた。しかしこの際內外地を通じたる米の增產目標は內外を通じて五百五十萬石で大體、內地四百萬石、朝鮮及臺灣で百五十萬石の增產を企圖してゐるのであるが、目下計上されてゐるのは內地三百萬石、朝鮮百萬石で、更に追加豫算によつて、二百五十萬石の增產計畫を遂行することゝなり、農林省當局より湯村農林局長に對し交渉あつたので、局長は直に米穀課長以下關係官の東上を命ずると共に、はたして如何程增產出來るか調節の步を進めることゝなつたが大體最少限百萬石餘の增產を行ふ事となる模樣である

### けふの兩院

▲貴族院 本會議なし
▲衆議院 午後一時より本會議を開き米穀配給統制法案を上程質疑の後委員附託する、又午前十時より豫算總會その他各委員會を開く

# 南城を占領

【南城四日同盟】海州より潰滅を打つて南方に潰走する敵を急追すべく追擊中の生田部隊は四日午後五時敗敵を擊破して海州南方四里の南城を占領、東方に脫出せんとする敵大部隊の頭上に砲火の雨を浴せてゐる

# 冀中肅淸戰果

【石家莊五日同盟】冀中地區における我が軍の肅淸戰に於て京漢線より南宮縣方面に進擊した我が部隊の二月八日行動開始以來同月末日までの戰果左の如く判明した

▲北部地區(毛村、福榮、山北、桑田各部隊)交戰回數五十四、敵屍千五百二十六、捕虜百十五
▲南部地區(西大條、太田兩部隊)交戰回數四十、敵屍九百六、捕虜三十
▲兩地區合計 敵屍二千四百三十二、捕虜百四十五

# グ中佐を任命
## 新駐日航空武官

【ベルリン四日同盟】ドイツ政府は國際航空聯盟副會長グロナウ中佐を駐日ドイツ大使館附航空武官に任命することとなり四日その旨發表した

グロナウ中佐は一九三〇年米獨間大西洋橫斷飛行に成功一躍有名となり次いで一九三二年北米環翔、上海、香港、マニラ、バタビア、ラングーン、バグダッド、ローマ經由の西廻り世界一周飛行を敢行したドイツ航空界の至寶である

# 米、フ政府承認
# 協議

【ワシントン四日同盟】國務省は四日駐スペイン大使バウアーズ氏に對しスペイン問題に關する打合協議のため本國歸還の命令を發した旨發表した、アメリカ政府は從來フランコ政府不承認の方針を堅持して來たが、イギリス、フランスをはじめ列國が擧つてフランコ政府承認の態度を示すに至つたので、アメリカも近くフランコ政府承認すべきや否やの方針決定のためにバウアーズ大使の歸還を命じたものといはれる

### 日曜氣配

▲閑散 金融緩慢を背景とする株式は株價も此の所幾分買疲れ氣味となり、旁々未だ議會開會中とて積極的仕手の動きなく氣配も保合商ひで小甘し
大新七〇、四〇 東新一三三、〇〇 鐘紡一四七、〇〇 鐘新七三、〇〇 滿鐵八〇、四〇

### 東西南北

大陸を一めぐりして歸つて來た朝鮮軍土屋參謀▲「大陸はやつとるぞ、鐵砲で務つてゐるやうななまやさしいものではない」いつになく顏を輝かせながら「だが、ふり返つて半島をみると強い精神によつてやらんといかんといふ感を深くした▲兵站基地と强調するその眞の意義半島の地位の重要性を認識せんといかん」彭湃として起る國民精神運動の尻をヒッぱたく一言▲「陸軍記念日に軍民親和の實を結んで過ぎし日露の役や今事變の眞の目的遂行にあたつて肚をきめてかゝらうぢやないか」▲あまり語らぬ土屋參謀は記念日の行事準備に東奔西走しながらいつに變らぬ元氣で各方面を激勵してゐる

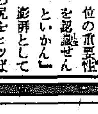

萬年筆用 ワグナーインキ

小學校 中學校 女學校 卒業者が 成功登龍門
自宅セミナール制(研究組織)學校式確實敎授
我國最大ノ綜合(各科ヲ合セタ)大學制大組織
高等官・判任官・辯護士・辨理士・計理士・鐵道員・警察官
滿洲國司法官・書記官・執行官・律師・警士・警長養成
中學校・商業學校・工業學校卒業資格獲得指導
本學ハ我國最大ノ綜合大學制大組織ノ下ニ日本無比ノ長距離最新式優秀敎授法ヲ以テ地方自宅勉學者ニ完全ニ各科諸學科ヲ修得セシメ必ズ成功セシム
十科編成綜合大學制大組織
日本無比最新敎授(テレパカルト)
帝國法政大學院
昭和十四年度(長距離)學生(募集)
▼我國唯一の綜合大學制組織の陽地(自宅ニ居テ學校ニ通ツタト同ジ)最新敎授
▼自宅に居ながら長距離最新式優秀徹底敎授
▼各種專門諸學科と共に中等普通學全科の(實際的)敎授
▼工業躍進時代に即應し工業技術者への速急指導
中學科テレパ敎授
商業科テレパ敎授
工業科 機械科テレパ敎授
旋盤工 仕上工 製圖工 養成科テレパ敎授
判任文官養成科テレパ敎授
鐵道員養成科テレパ敎授
警察官養成科テレパ敎授
大學部 高文資格科テレパ敎授
大學部 法律學專修科テレパ敎授
大學部 法律學 普通學 兼修科テレパ敎授
●本學各科中一科を選定し即時入學せよ
規則入學案內書 至急「志望科記入」ハガキにて請求次第無代進呈する
東京市下谷區上野櫻木町四八
帝國法政大學院

興亞新秩序の建設、日滿支大ブロック經濟の一環としての半島は、單に地理的の優越性あるに止まらず、豊富な地下資源と開拓の途尚洋々たる東亞の倉庫として、その重要性は益々倍加され來た。即ち大陸政策の前進基地として將來の建設資材と食糧の供給はまづ半島に求められねばならぬこゝに半島産業經濟は遠大なる使命を新に負荷されたのであつて、鑛業、工業、農林、水産各方面ともにこの新段階に立脚せる計畫の樹立に迫られてゐるが、[illegible]併行して官民の[illegible]動は一段と切實さを加へて來た然も、これら諸産業部門は建設の緒に就いたのみであり、鑛業方面には更に啓發事業を要望されてゐるのであつて、全産業部門の飛躍は、現在の基礎に立つ一大啓發運動によつてはじめて將來への展開が約束されることになる。こゝに本紙は全産業部門に亘つて啓發運動の第一歩を踏出すこととなつた。今後本府並に各試驗場、地方産業團體、篤農家、工鑛業方面の研究團體、その他のあらゆる機關を動員して實際に寄與したい念願である。

# 颯爽として登場せる 輸出好望品の大觀

## 全鮮七十餘種に亘る

### 家内工藝品

第三國向輸出振興の聲に應じ、朝鮮獨特の家内工藝品も輸出好望品として颯爽と登場、一月設立の朝鮮輸出工藝協會の本格的事業開始と相俟つて、輸出の振興に大きな期待を持たれるに至つた、全鮮七十餘種に亘る工藝品は其の獨自なるカラーと、豊富なる勞働力、殊に半島婦女子の天才的な器用さによつて前途大いに囑目され、既にベテンレース、模造眞珠、團扇、莞草製品、麻加工品、モール、刺繍等は第三國に輸出され好評を博してゐるのであるが、假令如何なる見地からこれ等工藝品の輸出の前途方針、方向を檢討して見るときは未だ手放しで樂觀は許されない、現在、確固たる獎勵方針、海外の嗜好調査、宣傳は元より原料の配給、製品の販賣統制、輸出向生産の目標は確立して居らないと言ふことが僞らざる現狀であると共にこれが朝鮮工藝品、海外進出の大きな惱みでもあり、研究題目として今後に殘された問題である、輸出振興策の當面の問題としては

一、海外市場の研究、嗜好品の調査、新市場開拓
一、原料、配給、製品、出荷の一貫的作業統制
一、意匠の工夫研究
一、工藝品の適切なる指導
一、講習會の開催
一、適地適品主義により無駄な競爭亂立の防止
一、製品に對する嚴重なる檢査方法の樹立

が採り上げられ早急な實施を要望されてゐるが、輸出工藝協會では、内地より經驗ある專門家を誘致し豊富なる勞働力を提供し一石二鳥の效果を擧げると共に、近く鮮内工藝品生産者を招集し懇談會を開催、確固たる具體方針を決定することになつたので之が契機に工藝品の輸出も愈よ本格的に軌道に乘るものとして期待されてゐる如く、以下輸出好望品の大觀は次の如くなつてゐる(括弧内産地、一ケ年産額單位圓)

**螺鈿漆器及漆盤**(京畿、慶南、三二九、八九四)主なる販路は鮮内及内地であるが螺鈿漆器は古來の傳統的名器にして雅趣深く將來性があるが、外國向輸出を圖るにはデザイン用途等外國の嗜好に叶ふ樣研究を要する

**陶磁器**(京畿、全南、慶北、慶南、二、二五八、四三〇)高麗燒及硬質陶器は好望品中最も將來性があり、硬質陶器は滿洲、南支那、マレイ半島、フィリッピン、南洋に輸出されてゐる、高麗燒は意匠其他改造が必要、十二年度の輸出八八三、七六八圓、十三年は五六四、一〇六圓

**莞草製品**(京畿、忠南、慶北、一、五九八、九八二)輸出向としてはスリッパ、手提、花筵があり滿洲、米國へ輸出する、原料豊富にして將來有望である

十二年度輸出一、八三〇圓、十三年は實に一五、九五七圓に激增してゐる

**刺繍**(慶南、慶北約一〇、〇〇〇)現在市場等を作つてゐる、新規製品の開拓が緊要

**經木製、モール**(慶南)十三年度の輸出總額は北米向二九、〇〇〇圓

**朝鮮紙**(慶北、慶南、全北)年產約二百七十萬圓、輸出販路滿洲、十二年輸出額は四萬九千圓、十三年は八萬圓に激增、年々需要の増大を示してゐる

以上、外國向輸出工藝品の主なるものを擧げたがこれでみる通り第三國向輸出はいたつて少ない現狀にあるが、慶南の麻加工品、黄海道のカットグラス、咸北の水晶、全北のラクラク鐵、全南の竹製籠、黒瑚瑠製品等その工夫と指導宜しきを得れば第三國向輸出工藝品として前途有望なものがうんとあるから心強い、各道に於ける主なる工藝品

**京畿** 螺鈿漆器、パカチ細工、高麗燒、花筵、花瓶敷、ベテンレース、刺繍
**忠北** ベテンレース、木工品
**忠南** 莞草スリッパ、扇子、耳掻キ、耳ヤスリ、陶磁器、模造眞珠
**全北** 團扇、扇子、雨傘、布紙、木工品、莞席、高級燒、ラクラク鐵
**全南** 竹製籠、扇笠、黒瑚瑠製品、木工品、莞草スリッパ、ノット、團扇、竹皮簾、螺鈿漆器
**慶北** 莞草製品各種、螺鈿漆器、風鈴、風鐸、月桂細工、眞瑚瑠
**慶南** 螺鈿漆器、咸陽木器、木彫人形、莞草製品、麻加工品、モール、硬質陶器
**黄海** カットグラス、同原料、麻製品、莞草手提類
**平南** 染織漆器、紙燈製品、陶磁器、刷子類
**平北** 一輪車、袋細工、萩細工、莞草製品、漆川漆器、石細工、天日草
**江原** 麻布加工品、木魚、紫檀石細工
**咸南** 月桂細工
**咸北** 合子燒、水晶、石細工品、チヂソライト製品

### 第三國貿易振興 米國に主力

本府では貿易關係各機關と緊密な連絡の下に、第三國貿易振興に乘出すこととなつてゐるが、仕向地は從來の開拓地の外に特にアメリカに主力をそゝぐ模樣であるとして輸出品としては螺鈿漆器、硬質陶器、魚油、魚粉、水産加工品等を初めとし、模造眞珠、莞草スリッパ、モール等手藝品にも力を入れるやうである

## 素晴らしく向上した 鮮産ホームスパン

### 一年の製造高は凡そ千五百反

鮮産ホームスパンは最近製造技術も洗練され、最早内地産村のそれに比して優るとも劣らぬ位にまで技術向上を見るに至つたゝめ、製品は飛ぶやうに賣れてゐたが、時局柄羊毛品は軍需に向けられることになつたので今後は當分の間民需に向ける餘裕はない狀況となり、汚物利用により民需品を作る程度に止まり一切は軍需製造に當ることとなる筈であるが、鮮内のホームスパン主要生産地は黄海道稻苗場、咸南咸州郡農會、咸北會寧郡農會の三者が代表的なもので、その次には江原道鐵原郡農會、平北道寧邊郡農會、平南道工業試驗場の製品が多く個人では六位が專業としてやつてゐる、之等の一ケ年の製造は凡そ千五百反位で一反の値段は五十圓から三十圓平均三十五圓位である【寫眞は會寧郡農會の羊毛加工場紡毛作業】

## 農事の傍らに 百二圓四十五錢

### 天安郡下の更生共勵部落が 養豚で得た一戸當りの收入

天安郡豊歳面の善竹里更生共勵部落は、山間部にある僅か五十七戸の集團部落であるが、農事の傍ら農村振興運動開始當時より養豚に力を注いだ結果、昭和七年には僅か十二戸に十二頭、農家一戸當り頭數は〇・二頭と云ふ貧弱なものであつたのが、昭和十二年には飼養戸數四十五戸、この飼養頭數百十一頭、一戸當り頭數一・九頭と云ふ素晴らしい發展ぶりを示し、養豚による收入は昭和七年總計三百五十八圓(一戸當平均六圓二十八錢)しか無かつたのが、昭和十二年には總合計五千八百三十九圓十五錢(一戸平均百二圓四十五錢)といふ現金收入を得てゐる、而してこれ等のうちから豚舍改良費、飼料購入費、種豚更新費等を控除しても十二年には總計四千八百九十圓四十三錢(一戸平均八十一圓十三錢)の純益を擧げてゐる

## 放談 板につく菊池一德

殖銀の菊池一德が朝鮮殖産社長になつた。純粹の殖銀マンとして殖銀で育つた男だが、殖銀カラーらしいスマートさもなければ、そんな臭味もない。見た所實とはかけ離れたタイプの男だ。精力的な而も自分でも持餘すやうな鬪魂、あれから受ける感じは、鑛山屋か鑛山師と云ふところだ。だから、殖産社長に就任したつて誰一人不思議がる者もなければ、批難の聲も出ない。

殖銀系の會社だからと世間が承服したより、あの精悍が板についてゐるのが大いに得をしてゐる譯だ。今頃初對面の人が來たつて、菊池が銀行屋だなどと思ふ者一人もあるまい。これこそ本當の一德なんだ。彼は就任匆々から大いにやるんだ、兎に角、殖銀から觀たら働きだとか力み返つてゐるし、よい出があればいくらでも買ふぞと太つ腹なところをみせてゐる。

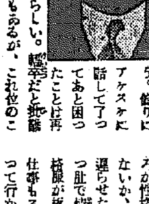

鑛山も買つてゐるやうだが、始興の伸銅工場など就任匆々解決して了つたあたりただの代物でないことはけつきりしてゐる。菊池のよいところは人に接して極めてオープンりーな點だらう。飾りにアケスケに話して了つてあと困つたことは再三あるらしい。飲みだと批難する者もあるが、これ位のことはあつて、却て愛嬌になつてよろしい。殖銀は今が最も大切なときだ。重役陣の一新整備が焦眉の急なんだ。前の總會でやるかと思つたら、頰被りで通して了つた。あのケロリとしたやうな眼付をしながら、遂にはかむところがあるが、あの[illegible]から發する何處か憎もろく暖いところが性格の一片にあるんぢやないか、それが重役陣一新を遲らせた原因かも知れぬ。太つ肚で憎もろいのはよいが精服が板についてゐるやうに仕事もスパッとやつて行かぬと國策からオイテボリを喰つて了ふから御用心【寫眞・菊池氏】

# 産業顧問

## 屑物の相場

問 屑物の相場をお知らせ下さい

答 屑物の相場は場所に依り又日の樣に變動のあるものですが、京城府に於ける二月二十日現在の相場を京城府特利用報國會で次の樣に發表しましたからお知らせ致します

一、鐵屑 〇、三〇—〇、四〇
一、機械鑄物屑 〇、六〇—〇、七〇
一、鐵力屑 〇、二〇—〇、二五
一、眞鍮屑 三、〇〇
一、砲金屑 五、〇〇
一、銅屑 四、〇〇—五、〇〇
一、アルミニーム延ものの 六、〇〇
一、同鑄もの 三、二〇
一、鉛屑 二、〇〇—三、〇〇
一、錻鐵 一、〇〇
一、大ボロ 〇、七〇
一、合ボロ 〇、一五
一、[illegible] 〇、一五

一、靴下 〇、四〇
一、白足袋 〇、一五
一、毛糸 四、五〇
一、モスリンボロ 四、〇〇
一、古洋服ボロ 〇、四〇
一、古綿 一、〇〇—一、五〇
一、麻ボロ 一、二〇
一、ドンゴロス屑 〇、三〇
一、官報 〇、二五
一、古新聞 〇、六〇
一、雜誌 〇、二〇
一、教科書 〇、一五
一、屑紙 〇、〇八
一、ハガキ 〇、二〇
一、洋紙 〇、三〇
一、和紙 一、〇〇—一、四〇
一、人毛 一、〇〇
一、白ゴム靴 一、四〇
一、黒ゴム靴 〇、六〇
一、ゴム地下足袋、長靴 〇、一〇
一、唐辛種子 〇、二五

## 公認買出人

問 安心して持出の出來る屑買はないでせうか

答 京城府特利用報國會では公認買出人の制度を設けまして、腕章又は「買出人の證」の襟に本人の寫眞を添付したものを渡して居ります、これ等の買出人と取引なされば安心でせう

## 割箸の製造

問 副業として割箸製造をやつて見たいと思ひますが、採算狀況と機械の購入先と値段を御教へ下さい

答 割箸は曾ては手製に依り製作せられたが現在は多く機械を使用して生産してゐます府内或工場の例を擧げれば原料は專らシナノキを使用し北の海灣により購入してゐます、機械設備による一日の工程は一五—二〇萬本で、卸値一袋(百本入)一三—一四錢に販賣されてゐます、然し專業で職工二〇—三〇人を雇傭して製作しても三—六ヶ月で廢業するといふ狀態であるから、材料が二十割の騰貴してゐる現在副業としての割箸製作は採算が困難と思はれるが、生産費の低廉の道を講じ家庭で共同組織に依り製作することが肝要でせう。製箸製作所は左記の通りであるが、價段は最近相當値上して確實な事は不明、左記に照會されたし

大阪市浪速區木津町一ノ一大阪製材機工作所◆大阪市大正區泉尾梅之町五秋田木材株式會社機械製作所◆大阪市港區石田町一ノ三岡本機械製作所

## 兎を飼ひたい

問 兎を飼ひたいと思ふが、採算がとれますか

答 兎は大體毛皮を目的とするものと毛を目的とするものと二種類ありますが、現在前者が多く飼はれて居りますので前者に就て述べませう、兎飼養に依る採算は勞力、設備、飼料、風土、經驗、加工等により差異を生じますが、今農家に於ける副業的飼育とし飼料は大手に於ける一部を購入するものとし、他は自家生産に依るものとすれば一——二月頃仔兎四頭仔牡一頭購入しこれを一——十二月頭まで養ふと一頭八〇〇——一、〇〇〇匁となり、皮は乾燥とし肉は農會を通して陸軍に供出すれば一枚八〇——一二〇錢位となり、肉は締肉一匹七〇錢内外にて取引されます。其の間兎は一ケ年に三—四回分娩し、一回に五頭位產むから五頭にて八〇頭位の仔兎が、得られます、仔兎は五——六ケ月飼つて六〇〇——七〇〇匁とし一頭平均一圓五〇錢内外にて取引されますから、養兎事業は生産物の處分を適當に行へば相當有利な事業であります

## 稻田利用の養鯉

問 稻田を利用して養鯉をやつて見たいが如何でせう、採算がとれますか

答 稻田養鯉は水田の土質、水質、位置、交通の便不便其の他等に依り一概に申し上げ兼ねますが大體右の條件を具備してゐる水田でおやりになるならば採算は充分とれます、現在朝鮮では忠南大田府と昨年から本府並に殖産助成課との協力指導獎勵により、忠北の忠州郡で二箇所始めました、大田府でやつてゐる人の話では三人の子供の一年分の學資と小使ひくらゐには充分なるといふから、農村の最も適當なる副業だと思ひます、今參考に本府水産試驗場鎭海養魚場における水田養鯉の收支計算を左に上げておきます

支出之部

| 品名 | 水田一號 數量 | 水田一號 金額 | 水田二號 數量 | 水田二號 金額 |
|---|---|---|---|---|
| 麩 | 三、七八匁 | 圓二五〇 | 七、〇八七匁 | 圓四七〇 |
| 米糠 | 一、八九〃 | 〇五〇 | 三、五四四〃 | 〇九〇 |
| 麥粉 | 一、八九〃 | 四一二 | 三、五四四〃 | 七七三 |
| 鯉稚魚 | 一、〇〇〇尾 | 三、〇〇〇 | 二、〇〇〇尾 | 六、〇〇〇 |
| 堆肥 | 八二、七五五匁 | 二、八六〇 | 同上 | 二、八六〇 |
| 過燐酸 | 三、〇七三〃 | 一六〇 | 〃 | 一六〇 |
| 石炭 | 三、〇七三〃 | 〇五四 | 〃 | 〇五四 |
| 硫安 | 九一三瓦 | 一〇三 | 〃 | 一〇三 |
| 豆粕 | 一五、三二六匁 | 一、八四〇 | 〃 | 一、八四〇 |
| 蛹粕 | 一〇、一二〃 | 三九〇 | 〃 | 三九〇 |
| 勞賃 | 男七人 女五人四人 | 六、七五〇 | 〃 | 六、七五〇 |
| 耕耘機動機代 | 〇、八九時 | 七、一〇 | 〃 | 七、一〇 |
| 稻子籾代 | 二升強 | 一四〇 | 〃 | 一四〇 |
| 合計 | | 一六、七一九 | | 二〇、三四〇 |
| 備考 | 一番面積 一年鯉 | 五〇〇M2 一、〇〇〇尾放養 | 一番面積 一年鯉 | 五〇〇M2 二、〇〇〇尾放養 |

收入之部

| 品名 | 水田一號 數量 | 水田一號 金額 | 水田二號 數量 | 水田二號 金額 |
|---|---|---|---|---|
| 鯉賣上高 | 八五六尾 | 二五圓六八〇 | 一、六八二尾 | 四二圓〇五〇 |
| 籾 〃 | 三六四斤 | 二九、九二〇 | 同上 | 二九、九二〇 |
| 藁 〃 | 三九一束 | 一、五六〇 | 〃 | 一、五六〇 |
| 合計 | | 五七、一六〇 | | 七三、五三〇 |
| 差引純益 | | 四〇、四四一 | | 五三、一九〇 |


# 征野に劍! 銃後に讀書! 新本十五錢均一

## この大特賣 短期二週間限り日延べなし

| 著者 | 書名 | 定價 | 送 |
|---|---|---|---|
| 宮田啓堂 | 肉筆大色紙 春花鳥 | 一、二〇 | 6 |
| 三次香華 同 | 征魔達磨圖 | 一、二〇 | 6 |
| 堀田玉樵 同 | 三保の富士 | 一、二〇 | 6 |
| 大西青鳳 同 | 竹に雀の圖 | 一、二〇 | 6 |
| 堀田玉樵 同 | 梅に黄鳥 | 一、二〇 | 6 |
| 岩田貴山 同 | お雛樣の圖 | 一、二〇 | 6 |
| 島津嘉孝 逐條解說 | 新商法釋義 | 二、〇〇 | 12 |
| 同 逐條解說 | 新會社法釋義 | 二、五〇 | 12 |
| 同 逐條解說 | 國家總動員法釋義 | 二、〇〇 | 12 |
| 賀永一—慶應 | 國史大年表 | 二、〇〇 | 14 |
| 國史大年表 | 明治元年—廿三年 | 二、〇〇 | 14 |
| | 長期戰日本青年に告ぐ | 一、二〇 | 12 |
| | 動王志士遺墨鑑定秘錄 | 二、〇〇 | 14 |
| 武川留榮 | 日本神話新研究 | 一、八〇 | 12 |
| 藤澤衞彦 | 日本神話と傳說 | 二、五〇 | 14 |
| 松村武雄 | ギリシヤ・ローマ神話傳說 | 二、五〇 | 14 |
| 松村武雄 | ドイツ神話傳說 | 二、五〇 | 14 |
| | 朝鮮臺灣支那神話と傳說 | 二、五〇 | 14 |
| 松村武雄 | 北歐神話と傳說 | 二、五〇 | 14 |
| | イギリス神話と傳說 | 二、五〇 | 14 |
| | フランスロシヤ神話傳說 | 二、五〇 | 14 |
| | ベルギー其他神話と傳說 | 二、五〇 | 14 |
| | エジプト其他神話と傳說 | 二、五〇 | 14 |
| | インドペルシヤ神話傳說 | 二、五〇 | 14 |
| | 躍進日本と海洋發展 | 一、二〇 | 12 |
| 小林橋川 | 興隆日本への教育 | 一、五〇 | 12 |
| | 勞働者保健體育要諦 | 二、〇〇 | 14 |
| 新渡戶稻造 | 西洋事情と思想 | 一、二〇 | 12 |
| 高木喬堂 | 修養日訓 | 一、〇〇 | 12 |
| 江原天風 | 大西郷言行錄 | 一、〇〇 | 12 |
| 濱口白羊 | 明治維新英傑傳 | 二、五〇 | 14 |
| 傳道文講義 | 日蓮の言葉 | 一、八〇 | 14 |
| 小林白龍子 | 地相家相大全 上 | 二、五〇 | 12 |
| 同 | 地相家相大全 下 | 二、五〇 | 12 |
| 訴訟手續と | 證書の書方 | 一、五〇 | 12 |
| 鳴鶴齋堂外 | 三體千字文集成 | 二、〇〇 | 14 |
| 健康研究會 | 現代十大健康法 | 二、〇〇 | 14 |
| 大村寬二編 | 先哲八大健康法 | 二、〇〇 | 14 |
| 荻原良一郎 | 動脈硬化血壓亢進療法 | 一、五〇 | 12 |
| 碧梧桐 | 子規言行錄 | 二、五〇 | 14 |
| 片カナ・平がな | 圖案文字大集 | 二、五〇 | 14 |
| ローマ字・數字 | 圖案文字大集 | 二、五〇 | 14 |
| 最新 | 實例圖案文字大集 | 二、五〇 | 14 |
| 倉田白峯 | 日本全國神社物語 | 二、五〇 | 14 |
| | 日本民族の科學的優秀性 | 一、五〇 | 12 |
| 大陸しるべ | 滿蒙風俗大觀 | 一、五〇 | 12 |
| 寫眞大畫報 | 支那事變の經過 | 一、五〇 | 14 |
| 木村小舟 | 支那事變忠勇報國美談 | 一、〇〇 | 14 |
| 相馬由也譯 | 文明起源物語 | 一、八〇 | 12 |
| 尾山萬次郎 | 法律問答詳解 | 二、五〇 | 12 |
| 岩崎高敏 | 法律百般相談相手 | 二、〇〇 | 14 |
| 同 | 家主地主の權利保護 | 一、二〇 | 12 |
| 日本公論社 | 訴訟に勝つ秘訣 | 一、五〇 | 12 |
| 內藤 | 商標の出願手續と判例 | 二、五〇 | 14 |
| 桑數樹 | 統計法規 | 二、五〇 | 62 |
| 新案意匠 | 特許の受け方 | 二、〇〇 | 12 |
| 六法ニ依ル | 諸願屆書式大成 | 一、五〇 | 12 |
| 岩崎法學士 | 市町村會議員必携 | 一、七〇 | 12 |
| 政治・法律 | 國民知識寶典 | 一、五〇 | 12 |
| 江口天峰 | 修養論語講話 | 二、五〇 | 14 |
| 幸田露伴 | 洗心錄 | 一、五〇 | 12 |
| 澁澤榮一 | 處世の道 | 一、五〇 | 12 |
| 大町桂月 | 人の運 | 一、五〇 | 12 |
| 生島靜一 | 人になるまで | 二、〇〇 | 12 |
| 中井修 | 人生と成功 | 二、〇〇 | 12 |
| 生島靜一 | 青年立志の礎 | 二、〇〇 | 12 |
| 西川忠雄 | 青年と修養 | 二、〇〇 | 12 |
| 澁野圓太郎 | 趣味の哲學 | 二、〇〇 | 12 |
| 澁野圓太郎 | 新しき青年の書 | 二、〇〇 | 12 |
| 同 | 希望に輝く道へ | 二、〇〇 | 14 |
| 生島靜一 | 正しき人の道 | 二、〇〇 | 14 |
| 同 | 青年よ希望持て | 一、五〇 | 14 |
| 自仁武 | 自分を築き上ぐ書 | 一、二〇 | 12 |
| 岡本一平 | 人生問答 | 一、五〇 | 12 |
| 井上如眞 修養 | 自己の爲めに | 一、〇〇 | 12 |
| 青年修養會 | 偉人の青年時代 | 一、六〇 | 14 |
| 高山樗牛外 | 世界二十傑傳 | 一、八〇 | 14 |
| 中川修 | 世界偉人言行錄 | 二、〇〇 | 12 |
| 桑田正夫 | 士の聖者尊德 | 一、五〇 | 12 |
| 金丸六段 | 寫眞圖解柔道修練法 | 二、五〇 | 14 |
| 竹田淺次郎 | 實戰的柔道試合法 | 一、〇〇 | 12 |
| 國庫歸心 | 寫眞說明柔道入門 | 一、一〇 | 10 |
| 服部興和 | 柔道新教範 | 一、一〇 | 10 |
| 辯論研究會 | 說實用演說辭典 | 一、五〇 | 12 |
| | 戰時下の式辭挨拶手紙讀本 | 一、五〇 | 12 |
| 道重信教 | 人生を歩み行く道 | 二、〇〇 | 14 |
| 岡宮英宗 | 禪とは是ぢや | 二、〇〇 | 12 |
| 勝平大喜 | 十牛圖講話 | 一、五〇 | 14 |
| 釋宗演 | 禪の修養と妙味 | 一、八〇 | 12 |
| 中野松堂 | 各宗各派佛教大觀 | 一、八〇 | 14 |
| 同 | 信仰生活大慈悲 | 二、〇〇 | 12 |
| 香村宜圓 | 禪の人生讀本 | 一、八〇 | 12 |
| 井上賢海 | 法華經講話 | 一、八〇 | 12 |
| 國香 | 日蓮上人 | 一、五〇 | 12 |
| 清泉芳嚴 | 日本精神と禪 | 一、五〇 | 12 |
| 藤森順生 | 生くる者の悩み | 一、五〇 | 12 |
| 岡宮英宗 | 禪の光明 | 一、五〇 | 12 |
| 米樹庵柳莊佐藤 | 菜根譚講話 | 二、〇〇 | 14 |
| 佛教年鑑社 | 佛教大學講座 | 一、五〇 | 14 |
| 和田健賀 | 般若心經講義 | 一、二〇 | 12 |
| 江部鴨村 | 佛教藝術 | 一、五〇 | 14 |
| 二西洞學人 | 禪機の戶籍調べ | 一、五〇 | 14 |
| 醍醐惠端 | 佛樣の戶籍調べ | 一、五〇 | 14 |
| 清水龍山 | 日蓮聖人の生涯 | 一、五〇 | 14 |
| 江守錦輔 | 觀音新釋 | 一、五〇 | 14 |
| 畔上博 | もの知り百科事典 | 二、五〇 | 14 |
| 志田義秀 | 精解漢和新辭典 | 一、五〇 | 9 |
| 酒井歌彥 | ペン字入實用新辭典 | 二、五〇 | 9 |
| 新語研究會 | 現代常識新語辭典 | 二、〇〇 | 9 |
| 五體字崩入 | 明解小辭典 | 一、一〇 | 9 |
| 植松安 | 實用いろは新辭典 | 一、八〇 | 12 |
| 英語學會 | 自習英語學び方 | 一、五〇 | 12 |
| 鶴譯自修 | 佐川の英文解釋 | 一、八〇 | 10 |
| 松本環 | 英文解釋の研究 | 一、五〇 | 12 |
| | 英語會話獨習リーダー | 一、一〇 | 12 |
| | 全譯スケッチブック | 二、〇〇 | 14 |
| 谷口秀太郎 | 新獨逸語獨修 | 一、五〇 | 12 |
| 田島實 | 獨逸語文法入門 | 一、五〇 | 12 |
| 支那語研究會編 | 日滿支會話 | 一、五〇 | 10 |
| 三週間速習 | 支那語會話 | 一、四〇 | 10 |
| 鍋島太郎 | 支那語の學び方 | 一、二〇 | 12 |
| 研數學園 | 詳解初等數學全書 | 一、〇〇 | 14 |
| 齋藤祭 | 商業算術讀本 | 一、〇〇 | 12 |
| 山崎 | 優等生の代數學 | 一、五〇 | 12 |
| 同 | 優等生の幾何學 | 一、五〇 | 12 |
| 小野新太郎 | 代數學考へ方解き方 | 一、二〇 | 12 |
| 同 | 平面幾何學 | 一、五〇 | 12 |
| | 算術問題の考へ方解き方 | 一、〇〇 | 12 |
| 日濱對服 | 口語文法大全 | 一、一〇 | 10 |
| 高木國三郎 | 最新速記術講義 | 二、五〇 | 14 |
| | 陸軍諸學校志願案內 | 一、一〇 | 12 |
| | 海軍志願兵合格案內 | 一、〇〇 | 12 |
| | 自動車運轉手受驗案內 | 一、五〇 | 12 |
| 實演 | 兒童劇と其の演出法 | 一、二〇 | 14 |
| 西村伊作 | 學生と性教育 | 一、一〇 | 12 |
| 三田谷啓 | コドモの相談 | 一、五〇 | 12 |
| 松原寬 | 哲學入門の知識 | 一、五〇 | 12 |
| 菊池愼太郎 | 機械製圖入門 | 一、五〇 | 12 |
| 同 | 最新機械仕上入門 | 一、五〇 | 12 |
| 同 | 最新旋盤工作入門 | 一、五〇 | 12 |
| 同 | 最新工業英語入門 | 一、五〇 | 12 |
| 英和 | 機械用語辭典 | 二、〇〇 | 12 |
| 工業研究會 | 機械學問答 | 一、〇〇 | 10 |
| 田山工學士 | 圖解一般發動機學 | 一、五〇 | 12 |
| 石井工學士 | 化學工業の知識 | 一、五〇 | 12 |
| 山田喜一 | 最新化學染色法 | 一、五〇 | 14 |
| 樋口紋太 | 化學工業品製造法 | 二、〇〇 | 14 |
| 山田工學士 | 圖解自動車精解 | 一、五〇 | 12 |
| 奥中恒一 | ラヂオ原理組立 | 一、五〇 | 10 |
| 同 | ラヂオ受信器製作 | 一、五〇 | 12 |
| わかり易い | ラヂオ組立修繕 | 一、一〇 | 10 |
| 鍋木裕之 | ペンキ塗と吹付法 | 一、五〇 | 12 |
| 增山新平 | 住宅建築設計圖解 | 一、五〇 | 14 |
| 同 | 室內裝飾家具圖解 | 一、五〇 | 14 |
| 同 | 臺所浴室便所設備 | 一、八〇 | 14 |
| 近藤鳳一 | 建築設計便覽 | 一、五〇 | 12 |
| 工業研究會 | 建築學問答 | 一、〇〇 | 14 |
| 戶倉英一郎 | 土木設計便覽 | 二、〇〇 | 14 |
| 笛木證治 | 新譯古事記 全 | 二、〇〇 | 14 |
| 太田亮 | 神道史 | 一、五〇 | 12 |
| 中村直勝 | 日本古文書學 | 一、五〇 | 12 |
| 石川佐久太郎 | 平家物語講義 | 一、五〇 | 12 |
| 谷馨 | 歷代名歌評釋 | 一、八〇 | 14 |
| 森敬三 | 源實朝歌集評釋 | 一、八〇 | 12 |
| 山口愛川 | 新譯源氏物語 | 二、五〇 | 14 |
| 木本順治 | 萬葉集手ほどき | 一、五〇 | 12 |
| 松村英一 | 新譯萬葉集 上 | 一、八〇 | 12 |
| 同 | 新譯萬葉集 下 | 一、八〇 | 12 |
| 深瀨久孝 | 萬葉集選釋 | 一、五〇 | 14 |
| 賴山陽原著 | 邦文日本外史 上 | 一、七〇 | 14 |
| 同 | 邦文日本外史 中 | 一、七〇 | 14 |
| 同 | 邦文日本外史 下 | 一、七〇 | 14 |
| 近松秋江 | 近松名作集 | 一、五〇 | 10 |
| 大橋靜月 | 美文寶典 | 一、〇〇 | 10 |
| 瀧川彰 | 小說の作り方 | 一、二〇 | 12 |
| 谷崎精二 | 文學の諸問題 | 一、五〇 | 12 |
| ヤン・コラブリン | 意志の悲劇 | 一、二〇 | 12 |
| | 文章作る時これは便利 | 一、八〇 | 12 |
| 井土霞山 | 新漢詩作法 | 二、〇〇 | 10 |
| 金杉恒譯 | イエイツ詩抄 | 一、二〇 | 10 |
| 松山敏 | バイロン詩集 | 一、五〇 | 12 |
| 安藤靜雄 | 啄木詩集 | 一、二〇 | 12 |
| 國語國文學 | 詩歌研究號 | 一、五〇 | 14 |
| 窪田空穗 | 短歌隨見 | 一、八〇 | 14 |
| 安藤靜雄 | 啄木歌集 | 一、二〇 | 13 |
| 佐藤寬 | 解說啄木歌集 | 一、二〇 | 12 |
| 小泉苳三 | くさふぢ | 一、五〇 | 14 |
| 新選 | 芭蕉蕪村子規句集 | 一、七〇 | 12 |
| | 三體千字ペン字速成上達帖 | 一、八〇 | 11 |
| 佐山順吉 | ペン字入書翰新辭典 | 一、八〇 | 10 |
| 讀馬普及會 | 競馬讀本 | 一、〇〇 | 14 |
| 坂本 | [illegible]二宮尊德 | 一、二〇 | 14 |
| 小資本成功 | 開業案內三百種 | 一、五〇 | 12 |
| 有望確實な | 副業案內三百種 | 一、五〇 | 12 |
| 水口晉三郎 | 日用商品圖話 | 一、五〇 | 14 |
| 芳賀國雄 | 簿記と會計知識 | 一、二〇 | 12 |
| 實益一年間 | 農產物加工法 | 一、二〇 | 14 |
| 石田傳吉 | 理想の農家 | 一、五〇 | 14 |
| 久門盛三 | 米麥多收法 | 一、五〇 | 14 |
| 內田康平 | 學校園藝の實際 | 一、五〇 | 12 |
| 草間猶治 | 增收農作物一ケ年 | 二、五〇 | 12 |
| 久田賢輔 | 四季園藝虎の卷 | 一、五〇 | 14 |
| 石井勇義 | 最新盆栽の仕立方 | 一、五〇 | 12 |
| | 山草と高山植物培養秘訣 | 一、五〇 | 12 |
| 安田農學士 | 養豚の秘訣 | 一、八〇 | 14 |
| 柳橋義郎 | 最新養鷄法 | 一、五〇 | 12 |
| 松原千大 | 大事な小路 | 一、五〇 | 14 |
| 小林 | 志士高山彥九郎 | 一、五〇 | 12 |
| 同 | 赤穗義士傳 | 一、八〇 | 14 |
| 大判色刷繪本 | エとウタ 十冊組 | 一、八〇 | 14 |
| 多田不二 | 人形師の夢 | 一、二〇 | 14 |
| 上澤謙二 | 子供聖書 | 一、〇〇 | 12 |
| 村上浪六 | 浪六傑作大集 | 二、五〇 | 14 |
| 曾我の家 | 五郎傑作大集 | 二、五〇 | 14 |
| 佐藤紅綠 | 鳩の家 前篇 | 一、八〇 | 14 |
| 同 | 鳩の家 後篇 | 一、八〇 | 14 |
| 同 | 虎公 前篇 | 一、五〇 | 14 |
| 同 | 虎公 後篇 | 一、五〇 | 14 |
| 柳川春葉 | なさぬ仲 前篇 | 一、五〇 | 14 |
| 同 | なさぬ仲 後篇 | 一、五〇 | 14 |
| 菊地幽芳 | 月魄 全 | 一、五〇 | 14 |
| 栗島狹衣 | 文吉捕物帖 | 一、五〇 | 14 |
| 岡本綺堂 | 松五郎捕物帖 | 一、五〇 | 14 |
| 同 | 半鐘の怪 外七篇 | 一、五〇 | 12 |
| 岡本綺堂 | 一目小僧 外七篇 | 一、五〇 | 12 |
| 矢田插雲 | 太閤記 | 一、五〇 | 14 |
| 小島政二郎 | 薔薇ならば | 一、五〇 | 14 |
| 芥川龍之介 | 煙草と惡魔外十四 | 一、五〇 | 14 |
| 菊池寬 | 恩讐の彼方に外 | 一、五〇 | 14 |
| ゲーテ全集 | タリー・庶子 | 一、五〇 | 14 |
| トルストイ | 復活 | 一、五〇 | 12 |
| 同 | アンナ・カレニナ | 一、五〇 | 12 |
| 同 | 人生論・吾が懺悔 | 一、五〇 | 12 |
| 同 | 苦難の書 | 一、五〇 | 12 |
| 大町桂月 | ポンペイ最後の日 | 二、〇〇 | 14 |
| ルパン | 奇巖城の秘密 | 一、三〇 | 13 |
| ツヴァイク作 | 三人の巨匠 | 一、八〇 | 13 |
| | 世界探偵傑作讀本 | 一、〇〇 | 13 |
| 小栗虫太郎 | 寶眞七號 | 一、〇〇 | 12 |
| 澁川玄耳 | 支那閨房秘史 | 一、〇〇 | 12 |
| 博潮社 | 桃色獵奇寫眞實話 | 一、〇〇 | 14 |
| 松柏館版 | 世界音樂講座 | 一、八〇 | 12 |
| 作法研究會 | 禮儀作法一般心得 | 一、二〇 | 12 |
| 池の坊流 | 生花指南 | 二、〇〇 | 14 |
| 櫻井みち子 | 和服裁縫・子供服附錄 | 一、二〇 | 12 |
| 日々活用 | お料理辭典 | 一、八〇 | 14 |
| 宮崎旭亭 | 茶の湯作法 | 一、八〇 | 14 |
| 確氷元 | 犬の訓練と其實際 | 二、〇〇 | 10 |
| 小鳥飼育會 | 趣味小鳥の飼方 | 一、二〇 | 9 |
| 丸山行雄 | 木の實細工の造り方 | 一、八〇 | 14 |
| 高橋鬼川 | 趣味釣魚十二ケ月 | 一、八〇 | 13 |
| 朝日新聞社 | 密着寫眞術 | 一、〇〇 | 14 |
| 鈴木七段 | 圖解碁死活と定石圖解 | 一、〇〇 | 14 |
| 將井四段 | 圍碁入門 | 一、五〇 | 14 |
| 久保松六段 | 圍碁名局集 | 一、五〇 | 14 |
| 布袋圓太郎 | 將棋初心大觀 | 一、三〇 | 12 |
| 將棋同好會 | 駒の歩より初段迄 | 一、五〇 | 12 |
| 同 | 將棋大全 | 一、三〇 | 12 |
| 鈴木龜吉 | 圖解玉突術入門 | 一、二〇 | 12 |
| 堀越龜藏 | お灸の新療法 | 一、五〇 | 12 |
| 同 | お灸で病氣を治せ | 一、八〇 | 12 |
| 藤野豁治 | 皇漢藥方詳解 | 二、〇〇 | 12 |
| 藥學協會 | 臨床醫藥處方全集 | 二、〇〇 | 12 |
| 貝原益軒 | 養生訓 | 一、五〇 | 12 |
| 齋藤博士 | 健腦回春法 | 一、〇〇 | 12 |
| 博士 | 結核に惱む人の爲 | 二、〇〇 | 14 |
| 永井秀太 | 呼吸器病療養全書 | 二、〇〇 | 14 |
| 齋藤博士 | 實際的看護秘訣 | 二、〇〇 | 14 |
| 運氣判斷 | 易學百科全書 | 一、五〇 | 14 |
| 松井桂陸 | 開運讀本 | 一、五〇 | 14 |
| 岡本榮龍 | 九星と運命神秘 | 一、五〇 | 14 |
| 珍本 | 古今夢占ひ | 一、五〇 | 9 |
| 川越醫學士 | 漢方醫藥方全書 | 一、五〇 | 12 |
| 黑澤隆信 | 芭蕉の歩んだ道 | 一、五〇 | 12 |
| 同 | 一茶俳句研究 | 一、五〇 | 12 |
| 內藤鳴雪 | 俳句作方味ひ方 | 一、五〇 | 10 |
| 高濱虛子 | 俳句入門 | 一、五〇 | 10 |
| 寒川鼠骨 | 俳句歲事記大觀 | 一、五〇 | 12 |
| 岡本かの子 | 世界に摘む花 | 一、五〇 | 12 |
| 矢崎千代二 | 南米繪の旅 | 一、五〇 | 14 |
| 杉浦博士 | 赤色診療簿 | 二、〇〇 | 14 |
| 金田一京助 | アイヌ採訪隨筆 | 二、〇〇 | 14 |
| 守田有秋 | 戰爭隨筆 | 一、五〇 | 13 |
| 前田晃 | 人生私語 | 二、〇〇 | 12 |
| 齋藤清衞 | はてしなく歩む | 一、二〇 | 12 |
| 內村正雄 | 水彩畫の新描き方 | 一、八〇 | 14 |
| 新興研究會 | 廣告ポスター傑作集 | 一、八〇 | 14 |
| 原色版大判 | 古今名畫錦繪集 | 一、五〇 | 6 |
| 歌麿・英泉 | 浮世繪美人畫 二枚一組 | 一、五〇 | 12 |
| 略畫研究會 | 略畫の手ほどき | 一、二〇 | 12 |
| | 世界美術全集 | 三、〇〇 | 62 |
| | 古今刀劍便覽 | 一、五〇 | 14 |
| 新刀古刀價格入 | 刀劍番附 | 一、〇〇 | 12 |
| 名家 | 習字本書畫三冊組 | 一、二〇 | 14 |
| 書道研究會 | 趣味の書畫骨董 | 二、〇〇 | 12 |
| 入澤竹江 | 和漢書畫鑑定 | 二、〇〇 | 12 |
| 前田默鳳 | 眞行草字鑑 | 一、五〇 | 10 |
| 國漢學院 | 和漢故事成語辭典 | 二、〇〇 | 12 |
| 池田常堂 | 書道法帖 | 一、五〇 | 10 |
| 香川松石 | 三體千字文 | 一、八〇 | 14 |
| 手紙作百科 | 書翰文講話文範 | 三、〇〇 | 14 |
| 相澤春洋 | ペン青年書翰文 | 一、五〇 | 12 |
| 中村・井上譯 | 六朝書道論 | 一、八〇 | 14 |

### 非常急告!

●新東亞建設の大理想を實現するものは「ガッチリ健康、ミッチリ讀書」である。茲に於て我社は益々軒昂の意氣を以て、讀書報國の大使命に邁進し此の新本名著を、絕對に他の追隨を許さぬ破天荒の五十錢均と云ふ一大特價で奉仕致します

●三冊以上は代金引換大歡迎!其他振替小爲替、郵便切手代用も結構。送料御加算の上、直接東京市神田區神保町讀書新聞社特賣部宛至急御注文を願ひ上げます

東京神田神保町一ノ三
讀書新聞社特賣部

# 終始道商に押され 遂に工場惜敗
## 春季ラグビーリーグ戰第三次戰績

朝鮮ラグビー蹴球協會主催春季ラグビーリーグ第三次戰道商對鐵道工場は五日午後二時より龍山鐵道球場で岡田氏審判の下に道商先蹴で開始、道商前半ゴール、鐵道一トライをあげ後半兩軍ノートライで終始道商に押され結局、五—三で鐵道工場惜敗す

道　商5（5—3／0—0）3鐵道工場

▲前半十分道商は二十五ヤードラインに密集TB金漢永ボールを拾つて獨走ゴールの眞中にトライ、鐵道又一トライをあげて五對三と迫つた、後半二十二分道商二十五ヤードラインで鐵道オフサイドをゴールねらつてキックしたが入らず兩軍ノートライに終る

（道　商）FW HB TB FB （鐵道）[illegible]

## 白衣の勇士慰問 體育運動會開催

【東京支社電】大日本體育協會では本年初の競技會事業として十九日午前九時より戸山學校運動場で「傷兵慰問體育運動大會」を舉行することとなつた、當日は特に義肢の傷兵約六十名を出場させ自轉車、劍道、銃劍術、蹴球、籠球、綱引等の競技をはじめて公開して平素の訓練の成果を發揮し傷兵の士氣を鼓舞する

また體育團體側では陸上競技、自轉車、蹴球、籠球、排球、庭球、體操、重量擧、ホッケー等の競技についてそれぞれ適當なる[illegible]こで趣向を凝らした模範競技を行ふ

## 京城、永登浦間 往復斷郊競走

同業東亞日報主催第十回京城—永登浦間往復斷郊競走大會（約十五哩）は廿一日正午光化門通廣場を出發點として舉行する、コースは西大門通—西大門警察署—義州通—京城驛—漢江橋—南京城驛前—往復で參加希望者は三月十九日までに氏名、所屬、年齡、職業等を明記して東亞日報社運動部に申込むこと（參加金不要）

# 時局に相應しい運動競技を研究
## 朝鮮體協總會で決議

【既報】四日午後二時より本府第二會議室で開かれた朝鮮體育協會總會では果然、長期建設下の半島體育界に深甚なる影響をもたらす大きい問題が圍つて論議された、物資節約運動用具配給對策等を重點に長時間に亘つて論議された、によき使用制限のため用具の大部分をなすゴムと皮革製品の材料缺乏に、體力增强を目指す各のシーズンを迎へて、この重大問題を如何に解決すべきかが論議の中心となつたが、これに對しては何等具體的對策樹立まで時局下に相應しい適當な運動競技を研究指導することを決議した、決議事項は左の通り

一、十四年度豫算總額一萬五千六百七十八圓
一、ラグビー協會、アマチュア拳鬪聯盟、體操聯盟の加盟を承認
一、第二回鮮滿對抗競技大會には男子競技の外に女子競技を加へて一層大規模に開催すべくこの旨滿洲國側に交涉すること
一、十四年度の體育功勞者表彰は五名にあげること
一、十一月の明治神宮大會には半島から多數參加せしむること

## 比島遠征選手歡迎拳鬪戰

朝鮮拳鬪聯盟主催の比律賓遠征選手歡迎拳鬪戰は四日午後七時より太平通朝鮮日報社講堂特設リングで舉行、期待されてゐた代表選手は大した進歩をみせず凡戰を繰展げてゐた、戰績左の通り【寫眞は其の試合】

◇フライ級
宋甚重（青拳）判定 羅元千（東拳）
金完麒（東拳）判定 張哲淳（青拳）
韓基洙（東拳）棄權 李商寶（朝拳）
申俊永（青拳）技倒 高仁化（東拳）第三回一分三十二秒

◇バンタム級
李基鉉（朝拳）打倒 平泰鎬（東拳）第二回二分三十五秒
金聖泰（青拳）打倒 朴昌換（東拳）第二回一分二十秒
◇フエザー級
白準基（東拳）判定 元竜福（東拳）
◇ライト級
金明鎬（青拳）判定 朴東主（朝拳）

### 代表歡迎戰
◇フライ級
金仁奉（代表）引分 鄭一男（青拳）
◇バンタム級
金明錫（代表）判定 金炳翰（東拳）
◇フエザー級
鄭福基（代表）判定 申俊泳（青拳）

### 試合評　石川輝

本年度最初の試合であり、且つ遠征選手が遠征に[illegible]て一層の收穫をみるのを待つてゐたが、この期待は見事に裏切られた▲主選手と練習不足のためか、コンディションは不調で、ことにフライ級の金仁奉は遠征前の元氣はなく、鄭一男に苦戰した、引分けはむしろ金に甘く鄭に辛かつた▲バンタム級の金明錫は依然として第一人者たるの貫祿をみせたが、いつもながらもう一段の鋭さが欲しい、筆者をしていはしめれば相手がグロッキーになつた場合に刺す最後のとゞめは、スヰングこそ最も威力を發揮するもので、金君にこのスヰングの研究をすゝめたい▲フエザー級の鄭福基は、や、技術上に進歩のあとがみられた、同君が技術をマスターしてきたことはよろこぶべきことで、本年度の活躍ぶりは期待に値する▲前記の選手の中では、申俊永、白準吉の兩君にいゝ素質を認めた、金景秀は老功味を增し、シヨト・ブローなど味のあるところをみせたが、一層味が欲しいところ▲總じて、試合戰術、リンク内の駈引きの點に關心を持つこと頗る少いのは遺憾である、これは半島選手全般の共通的缺點で、非紳士的行動や反則はもとより忌むべきだが、たとへばフエイソテイングなどは[illegible]の立派な戰術で、かうした方面の研究を怠つては向上もこれ以上を望めないであらう▲一例をあげれば、第二ラウンドのゴングが鳴つたら、その瞬間から戰ひに入つてもよいのであるのに、その瞬間を生かす選手が、ゐないのは物足りない、みなぼんやりトコトコ[illegible]付なれてゐる、たゞ金明錫がゴングと同時に飛出して相手の虚につけ入つたが、さすがと思はしめるものがあつた▲この夜はな血を出さない選手が何人あつたから、はな血もトレイニングによつて出さなくなるものであることを付け加へたい

# 吹雪の冬漸く去つて 陽光映ゆる藏王の春

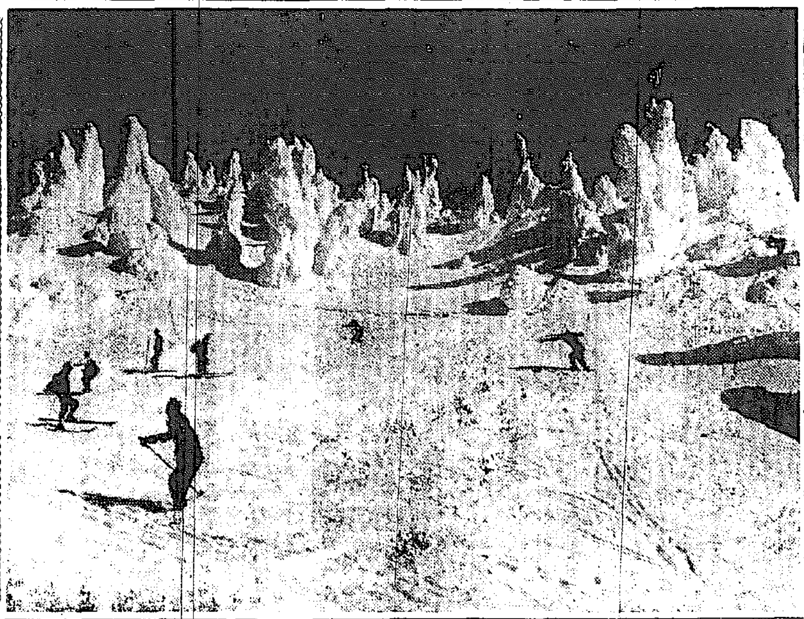

桃の花句ふ陽春三月の雪國はどんなでせう？雪景の豪華スター、藏王では來る日も來る日も雪又吹雪の冬は去つて久し振りに照り映ゆる陽光に眞青な空に浮き出す樹氷の美しさは登山者を唯々うつとりさせてゐる【寫眞・ゲレンデにたはむれるスキーヤー】

# 日本側の協力で 國際陸上競技聯盟に加盟
## 大滿洲體育聯盟手續をとる

【新京電】二日大滿洲帝國體育聯盟では第一回理事評議員會を開催して、大滿洲帝國陸上競技聯盟の國際陸上競技聯盟加盟につき協議の結果、盟邦日本陸上競技聯盟の協力を俟つて近く加盟手續をとることに決定、更に日滿交驩競技會開催の件について協議した結果、九月新京で陸上、籠球、排球、蹴球等四目を舉行する具體案を決定、これが實現方を日本側に交涉することゝなつた【新京同盟】

## ルイスとガレントの決戰 萬國博で實現

【ニューヨーク特電】世界拳鬪王ジョー・ルイスと"二噸トニー"の異名をとつた巨漢トニー・ガレントの待望の一戰は六月末ニューヨークで開催中の萬國博のアトラクションとして實現することとなり、早くもファンの血を沸き立たせてゐるがこの試合の勝者はベア對ノヴアの勝者と對戰して權威を爭ふ豫定である

ルーイス對ガレントは既に「ドリーム・カード」の第五位におかれる待望の一戰である、兩選手昨年の戰績はルーイス三戰三打倒勝、ガレント五戰五打倒勝でルーイスは今年リエーイスへの打倒勝を加へ双方好調の絶頂にあるだけに期待は大きい

## 全日本學生陸上競技五傑を發表

日本學生陸上競技聯合では昭和十三年度全日本學生陸上競技五傑を發表したが、これによると半島では金源權（普專）が三段跳、走幅跳に著しい進境を示してゐる、八百米に一分五八秒八で洪顯文（普專）が第三位、外に鐵槌投で白承旭、印東換（普專）がそれぞれ第三、四位に入つてゐる

## イソホロ選手…芬蘭…

ベルリン大會で三千米障碍に優勝した芬蘭のウオルマリ・イソホロ君は、獨逸の招聘に應じてヘルシンキ大會へ出場のドイツ長距離陣のコーチャーとなることに決定したが、給料を貰ふコーチは當然プロとなるが、イソホロ選手は芬蘭としては、ヘルシンキ大會のホープと期待されてゐるので、アマチュア資格を失はないやうな工作が獨逸、芬蘭間で進められてゐる

## 運動界消息

▲鄭商熙氏（全朝鮮陸上競技協會名譽幹事）二日東京で開かれた日本陸聯改組初の部長會議で同聯盟の總務委員に當選した、なほ氏は用務を濟まし京城府[illegible]町一七ノ二自宅で靜養中


# 大陸の黎明に際して ニッポン政策の基地大釜山

躍進ニッポン、健康ニッポンの建設は
土を拓くにあり、土と倶に生くるにあり
茲に我が社は大釜山の郊外大陸唯一の溫泉郷
東萊溫泉に程近き無比の綠樹保健地を開放し
之れを即賣せんとす

人體改造の大道場
無憂長壽の絶對理想郷

# 東萊明光園住宅地大即賣

總坪數壹萬坪……一區劃百坪內外

勿驚壹坪金壹圓より各種（愛國公債額面を以つて御買上歡迎）

賣出期間 三月七日より十三日まで（賣出初日は午前七時營業開始）

**現地說明** 市電、バス共に東萊溫泉行「巨堤里停留所」下車、市內から僅か廿分 停留所直前右側の小松丘で南鮮最古唯一の溫泉郷東萊を一眸に收め、黃塵、煤煙住宅難をよそに芳醇な自然の淸氣を滿喫し、小鳥のさゝやきに人生無上の春を獨占する不老長壽のユートピア、杖曳けば櫻の名所東萊溫泉海雲台溫泉 文祿戰役の史蹟名所を探ねて興趣盡きるを知らず。半島百萬大衆の瞳と關心は俄然明光園に集注さる。

**特長ご將來性** 釜山繁榮會の活躍に依つて東萊 海雲台の合併愈實現、明光園住宅地は大釜山の中心地にして交通至便水量豐富冬溫暖なれば將來の發展正に百パーセント、蓋南鮮唯一無比の保健 厚生住宅地の定評あり。

**無料御案內** 御見地の御方は釜山本驛前へ御越下されば自動車にて現地迄無料御案內申上げます。市電バスにて直接御越の方は巨提里停留所へ下車願ひます。汽車電車賃往復料金は現場にて御拂戾し致します。

**御契約方法**
御契約と同時に手附金として三割更に一週間以內に內金三割・殘金は登記と同時に頂戴致します
尚下記本社口座を御利用下さい。

**取引銀行**
京城府 安田銀行京城支店
〃 朝鮮殖產銀行
〃 三井銀行京城支店
福岡市 安田銀行福岡支店
〃 住友銀行福岡支店
〃 第一銀行福岡支店
廣島市 第百銀行廣島支店
〃 安田銀行廣島支店
〃 藝備銀行廣島支店
名古屋市 三井銀行名古屋支店
〃 安田銀行名古屋支店
〃 第一銀行名古屋支店
〃 名古屋銀行新榮町支店
東京市 第一銀行本鄉支店
〃 安田銀行本鄉支店
〃 第百銀行本鄉支店
〃 昭和銀行本鄉支店

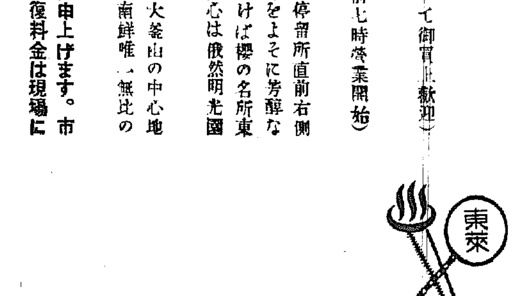


大西拓殖株式會社
釜山出張所
釜山府大廳町一丁目一九番地
電話一八九一番

京城營業所 京城府太平通一（南大門前）電本四〇六〇・三二九三番
博多營業所 福岡市下小山町三〇 電東三八・七九・五三七九番
廣島營業所 廣島市山口町一〇 電中局三一三三・三五八八番
名古屋營業所 名古屋市東區東新町一六 電東七五二・七一九〇番
東京營業所 東京市本鄉區本鄉三ノ二 電小石川[illegible]番
仙臺營業所 仙臺市元寺小路（驛前通）
上海營業所（近日開設）


## 商業登記公告

[illegible]

## 法人登記公告
### 釜山地方法院

[illegible]

## 法人登記公告
### 京城地方法院安城出張所

[illegible]

### 京城地方法院義政府出張所

[illegible]

## 家庭

# 地久節を奉祝して "母の日"に思ふ
## 國に捧げる母の感激

愛國婦人會朝鮮本部愛國課　吉永弘子

畏くも皇后陛下には第三十六回の御誕辰を御迎へ遊ばされ御氣色いとも御麗はしく渉らせらるゝ由拜承するだに恐懼の限りで御座います

かゝる御目出度き地久の佳節に先立ちまして陛下にはいとも御健かに内親王様御安產遊ばされ重なる御歡びに御本宮の御常丈地の端までも瑞氣溢るゝ心地が致します、愈よ國礎固うして限りなき御代の御榮へに感激致して居る者で御座います、丁度この慶日に當りまして愛國婦人會では婦人報國精神強調週間として行事あり、銃後婦人のます／＼強い精神力に依り國難に處し微動もせぬやう私共會員を御勵まし下さいます事厚く感謝致して居ります

本日"母の日"に當り何か一言との御勸めにより、貧しき心境識に御恥しう存じます、母と申しまする事は女性の天分であり適つて神よりの使命で御座います

女はか弱し成らねば其の我が努力も館力も發見する事は出來ないと申しても過言ではないと思ひます、然かも我が爲には到底忍び得ぬ苦勞も母として我が子の爲には何の苦痛さへも感ぜず、我ながら我が爲すにはなく神のなさしめ給ふのかと思はれます

身の修養も家庭の向上も、母としての自覺の本に置かれます、『女は弱しされど母は強し』と申す言葉は全く母と成りましてうなづかれます、私は子の爲の生命であり生活であると今日まで年々に厚く感謝致して居ります、

同時に子供への希望は試驗の成績など無理せぬ程度でたゞ願ふは賴もしい健康と強い／＼精神力をもつた日本人として將來何處の地に住むとも忠良なる國民として生き抜く魂だけです

弱い女の内にこもる偉大な母の力を全女性が合せて戰線の勇士へ心の捧げを祈りにこめてお送り致しませう

# 大切な履歴書の注意と 面會の時の態度
## 氣障と虚言は大の禁物

（就職）には、本人より先に履歴書が厳重な検査を受けるのであるから、書式は勿論、書く際の心構へも正しく心をこめて書くべきはいふまでもありません

### 履歴書

官廳會社へ出る 彼 就職はともかく求人の側では人物や思想、性質、修學の才能等が一番問題となります。か、多數の志望者の中からさういふ人を選ぶために履歴書と學校成績と面談の際の態度で大方決せられるわけです

履歴書を一目見ると其の人格がわかる——とは大會社、銀行、商店の人事係の等しく云ふところです。書式を調べもせずにいい加減に書いたり罫紙にペンで書いたりしたのは先づ駄目と見てよいでせう

紙の選さ、筆の手入れまで判然と字にあらはれ、用紙の紙表まで調へる會社もあります、代書が書いたものは「職業的文字」で特徴があるから一目でわかるし、履歴書を沢山書いておいて日附だけ後で入れるのも人事係の目はごまかせない

（從つ）て最初から充分心をこめ、書式も調べて正しく丁寧に書くやうに心掛けます、誤字當字は不可、年齢と學校の入學が合はない等はよくあることで、履歴書がもみくちやで古く方々廻つて來たやうなものと共に先づ落第と思はねばならない、字は下手でもよいからきちんと書きむづかしい名には振假名をつけます

### 面會の時の注意

先づ服装から——質素は勿論、派手は禁物ですが、さりとてあまりに過ぎるのも考へものです、質素にきちんと正しく着て頭髪は亂さぬこと、男子ならば髭を剃り、カラーやワイシャツは皺と汚れのないものをつけませう、すべか地味に清潔に年齢と身分相應に心掛けるがよい

（先方）の官廳會社に行つたら、態度は正しくきびきびとした態度で、落ついてゐることです、臆くなり過ぎたりあまりに世間れ過ぎた態度も若い人にはどうかと思はれます、質問されたら時は言葉をはつきりとありのまゝ答へ、餘計なことや過言は禁物、知らない時ははつきりその由を傳へた方が知つたかぶりをして返事するよりよい。映畫やレヴィユ、芝居等も好きでも全然きらひだなどと答へる必要はない

態度に眞情があふれて、きびきびしてゐるのはいかにも快よいものです、その官廳會社の仕事の内容や資本の程度、信用等一向調べずに唯どこでも入れさへすればといふ態度で來てゐるのは、所謂「渡り者」で一番嫌はれます

「月給額はどの位希むか」とはよく質されることだが、この場合「いくらでもよい」とか「只でも働き度い」などといふのは却つて兎角門、多すぎず少なすぎず自分がほんとうに幸せるだけの額をはつきり云ふがよい、就職する限りは誰でも收入の限度といふものを考へておくはずです

（おど）おどしてはつきりしない人、態かしい質問はよく答へても家庭内の、例へば父母の年齢や宗旨などの小さいことを聞かれてわからぬのも大分損です

# 健康的になつた 近頃の着附
## 帯の上過るはやらぬ

近頃街頭に見る若い女性の着附が大分保健に適つて來たやうですその理由は女學校で制服に馴れた身體には窮くるしい着附がたまらないこと、衛生思想の普及、洋装の影響で胸や腰のふくらみを氣にしなくなつたこと等が擧げられます

（三年前）までは若い人は何本もの紐や帶で胸をしめつけて帶揚げを乳首の上に據げたものが今では胸と腰の間にゆつたり帶をしめ、そのかはりお太鼓は下らぬやう、止金具で押さへます。こうすれば仕事にも苦しくなく、見た目も敏感な美しさがあつていかにも溌剌とした感じがします

但し、かうした着附はともすると胸元がくづれ易いので上手な着附のコツを申上げませう

（先づ洋服）と同じくブラヂヤをして胸を輕く押さへ、下帯はうすくてかさばらぬものをつけ長襦袢のひもは背に縫ひつけてぴつちりしめ、胸元をきつ過ぎぬやうに合せます。長襦袢の襟にすぐ半襟をつけるより別布を着て胸にだけとぢつけて、それに半襟をつける方がうまく行きます

腰紐は腰骨の上にすべらぬやうにしめ、伊達巻か兵兒帶をぐるぐる巻き、その上にゆつたりと帶をしめます。下帯へさへきちんとしてゐれば帶がゆるくともずり下る心配はありません。仕立ての時に身巾はせまくなく、袷下が短か過ぎぬやうに注意するとよい。下着類は人絹よりもメリンスやビロードのものがしつかりして重寳です

繭手を水平に上げて見て、袖や腰がつれぬ程度であると活動に便利で、苦しげに見えません（宮山みよか）

## 婦人報國精神強調 週間を迎へて

# 内鮮姉妹同志が 相勵まし扶ける喜び
## "家庭經濟は頭の使ひ方"

愛國婦人會泉町橋南町分區長　金玧禎さん談

（皆）様の御指導の下に愛國婦人會々員として社會のため微分なりともお役に立てばと働かしていたゞいてをります

しかし家庭婦人としては内を治めその上外で働くといふことはなか／＼並大抵のことではございませんが子供たちに御國の爲め、社會の爲めに御奉公するといふことを自ら教へたいといふ精神で微力ながら全力を盡したいと存じます、病氣など致しました時には子供が「もうお母さんお止しになつたら」と申す場合もありますが、普段はかへつて子供たちにすゝめられて會のお仕事をやるといつた塩梅です

會を通じて内鮮姉妹婦人たち同志が相扶け相勵ましてゆくことが實に嬉しいと存じます

（今）まで他人行儀でした方ともからして一緒にお仕事を致してゐますと自然親しくなつてゆき心配事もお互ひにわかち合ふやうになつてまゐります、内鮮の婦人が目的を一つにして苦しいことも、樂しいことも互ひに分つて進んでゆく……

に尊いと思ひます、戰爭には戰ひの金と物品が必要で銃後のわれわれは平素日常使用してゐる品物を節約し戰場の戰さに御不自由をかけてはなりません、家庭の臺所の節約が卽ち國家の爲めとなるのでございますから、節約こそは家庭をあづかる主婦の第一の務めであると思ひます

（私）の宅では去年は四噸半の石炭を使ひましたが、今年はその半分で濟ませました、兵隊の方々の事を思へばどんなに寒くとも部屋の中でやすませていたゞくだけでも勿體ないと思ひます、燃料などは拔き方で餘計の省けるものですから、そんな方面にも頭を使ひ、十要るところを八ですませその差を貯蓄の方へ廻すやうにしたいものです、しかし貯蓄と申しましても使つた餘りを貯蓄しようとしても出來るものではありません要るものは要るもので使ひそして使ふときに節約を心がけるのです、是非これだけは要るといふものを節約するのは眞の節約ではありません

（例）へば子供の學費その他の費用、榮養を採るべき献立これだけは節約と申しては誤解がありますが、入用なだけは是非採らねばなりませんがお料理などでも季節のものを使へば安くかつ榮養もあるのに冬期に七八錢もするトマトを使ふといふやうなことは節約の本旨に反するものと思ひます。夏ですとトマトなど一錢ですみますのですから……、それから學校で金物具を買ふのをひかへよ、などと教へて下さつても家庭でお母方がこつそり買つて與へるなどといふことがよくありますが、これはいけないと思ひます

## 天ぷらのころも
### ——揚げる直前に拵へる——

天ぷらはころもの加減でおいしくも不味くもなります。メリケン粉は、上等なものだとヴァイオレットとか富士などがあるが家庭ではそれほど上等でなくともよい。粉の量は五人前でコップ二杯、卵は一箇で充分です

先づ卵をほぐしてメリケン粉を加へ、箸でざつとまぜ合せ、砂糖をちよつぴり加へます。これで充分です。若し練り過ぎてねばりが出て來るやうだと不味くなり、衣が餅のやうになつていけません

ころもは揚げる直前につくるのがよく、早くから拵へて準備しておくと味が劣ります

## 家庭ノート
### 煉乳の見分け方

一、罐がふくれてゐて、押しても決して凹まないものは腐敗品

×

二、色は淡白色のものがよく赤いのや、褐色のものは粗悪品

×

三、罐切で孔をあけたとき瓦斯の出るのは腐敗品

×

四、風味は新鮮な芳香を持つものがよく、酸敗したもの、腐醇した異味を帯びたものは惡い

×

五、ミルクを匙で掬ひ上げて見て細い絹糸のやうな糸を引いて落ちるものはよく、糸を引かぬものやポリポリ落ちるもの或は固まつてゐるものは粗悪品

### 竹串の知識
#### 田樂や白身の魚によい

お魚を焼くとき一般に使用されるのは竹串であるが、これは古い竹より青竹のものが味が爽やかで焼上りがよい、金串の匂ひを嫌ふ專門家は竹串を愛用するものです

竹串を使ふのは白身の淡白な魚や鶏肉、野菜焼、豆腐田楽、稗麥などで竹串から脂がにじみ出て串に身がつかず、しかも味よく焼けるのです、竹串にも丸串があり、お團子や蟹焼きに用ひる小串もある

丸串は何にでも使用されるが角串は田樂やその他ずり下り易い材料を焼く時に適してゐる、豚や豆腐を焼くには角串のほかに行木切りと云つて長方形角切串を用ひることもあり、竹串の先半分を割つて二本股に削つて用ひることもあります

## 主婦の手帖
### 干海老のおろし煮

◇これならいつでも間に合ふ經濟なお惣菜です

◇干海老と葱のみぢん切りを一緒にして、くわゐのすり卸したのを混ぜておき、これにメリケン粉の衣をつけて胡麻油でカラリと揚げます

◇次に出し汁に醬油と味醂で味をつけ、そこへ大根卸しを少し入れ、揚げた干海老を入れて一煮立ちさせて皿に盛り、上からも大根卸しをたつぷりかけて供します

### 蒲鉾板で燭台

停電した時など、燭臺の用意がないとまごつきますが、しかし不時の用意に新しく買つておくのは不經濟です

それで蒲鉾を食べたあと、板を利用してこしらへておきませう板のはしに釘から錐を一本打ち、それにビールの口金を通して蠟燭をさすと立派なものになります。これだけでも……

## 三中井

◆春の帶地・袷袷表賣出し（二階呉服賣場三日より）
◆春セル新柄陳列會（三階呉服賣場三日より）
◆新學期用文房具賣出し（二階文房具賣場三日より三月中）
◆學生用机、本箱陳列會（五階ホール、三月中）
◆學生用腕時計、懷中時計賣出し（六階時計賣場三日より）

## ▽三越

◆藥用品賣出し（三月中……二階）
◇家具陳列（十一日まで……第二ホール）
◇茶道具陳列會（八日から十三日まで……五階ギャラリー）
◇春の新柄ワイシャツ賣出し（五日より……二階）

## 紙上病院

### 十二指腸虫の驅除

【問】通便檢査で十二指腸蟲發見、入院治療せざれば不治とのこと、自宅療法はないでせうか（一讀者）

【答】十二指腸蟲の驅蟲として民間藥では種の實が比較的効果ある事に成つてゐますが、しかし十二指腸蟲は寄生蟲の中でも驅蟲の困難なるもの一つに屬するのと又全治したかどうかは顯微鏡で便中の蟲卵を精細に檢査せねばならぬので矢張り醫師に就き治療の必要があると思はれます（本田博士）

### 呼吸器病か

【問】二十歳の處女、最近左胸が息する度に引つかゝる樣な痛みを感じます、時々呼氣吸氣にそつてゼーゼーと云ふ樣なにぶい感じがあります、熱がいくらかだるく熱は七度あります、食慾は普通です、呼吸器が悪いのでせうか

【答】御尋ねの症狀に依れば或は輕い肋膜炎の初期ではないかと思はれます、肋膜炎は初期の内に適當の治療を受けたら癒り易い病氣でありますが之れを放任して惡化したらよく申す肺尖「カタール」（肺結核の初期）を起す場合が多いのであります、尤も肋膜炎の内三分の二は結核性だと云ふこと云はれて居りますので今の内に其の方面の權威ある内科醫の診察を受けられんことを御勸めします（本田博士）


# 慢性の根を切れ

膀胱炎　睾丸炎　激痛　尿道炎　猛膿　攝護腺炎　膣炎　貫ぐみ　精季頓坐　卵巣膿腫　不姙症　卵巣炎　急死　全身病　子宮實質炎　子宮内膜炎　男子　女子　淋病

## 荒療治が必要です

外科的治療を要する病氣は初めから荒療治すれば治りが早くて結果がよい。慢性淋病も頑固な病で數日で荒療治をせねばならぬ病氣であるが、淋病だけは外科的療法は困難である。所が今評判の通療法ゴノモトは内服による荒療治とでもいふべき藥で一般に惡いと云ふ酒にて服用する奇抜な藥品である。本劑を少量の酒にて服用すれば局部に熱を出して病菌排療治を初め、深部病巣の淋菌を追出し殺菌排出する、故にのむ毎に淋糸がとれ、尿道の炎症と痛みをとり、全身に元氣を出して身體に抵抗力をつけるから結局治りが早い。此劑は副作用がなく、胃腸に少しも害がないから永くのめる事も特長であつて特に慢性病者に喜ばれる。

酒ではどうか、熱が心配、藥價が高いなど、尻込してゐては永久に治らず其樣に躊躇逡巡では何をしても成功する物でない。勇氣を出して治療する事が肝要である。惡い物なら許可にならず、責任ある藥劑師の元賣りも、勸めもせぬ。熱は局部的の溫熱であるから病者のよい位である。勿論寢込むとか仕事の出來ぬ事は絶對ない。死に角すばらしく賣れる。此の藥の發明製造者は廿年間も花柳病藥專門に研究されてゐる頑固な先生で頗る自信を持ち、效能や説明書は間違ひの元だと一切出さぬ事にしてゐるが直接來訪するか返信切手四錢を添へて手紙を出せば色々御相談に應ずる事にしてゐる。

### ヒドイ淋病を 結婚迄に

大邱市　川崎眞一郎

（前文略す）其中に私にも結婚の話が持上つて親族や兩親からやいやい攻められる、此時初めて病氣に對する責任を新たにし、何とかして治さうと考へた揚句思ひ切つて親友に相談した。後で考へると是が全くよかつた。其人の友人が私と同樣な頑固な質のよくない慢性を罹つた頃で治療したといふ事を聞いて、實は半信半疑で、直接其人に會つて話を聞くと成程と思はれる節があるので早速東京の本舗柴崎製藥所から取寄せて服用し始めた、其頃はゴノモトといふ黒い粉藥で一日一回夜寢る前に酒でのむと云ふ全く變つた藥で最初十四回分二箱のむと却つて惡くなる樣な氣がしたが、二箱目からずつとよくなつて來るので元氣を出し、もう一箱とりよせてのみ續けた處今度はよいのがハッキリわかり、さしもの難病淋病もすん／＼よくなりました（後略）

### 關節の痛みと 神經痛も

新潟縣　中泉次郎妻

（前文略す）朝鮮に渡りまして十七八年もなやみ通した淋毒性關節炎や神經痛も大分よくなりました。七八年間は歩行も困難でありましたが歩行は大分樂になりました。食慾も進み、氣分も良くなり、又血色もよくなりました。親族一同困つた病氣とあきらめてゐましたがゴノモト大箱四箱服用しなか／＼効果のあるのに感心して居ります（中略）家中一同大喜びです。又叔父の方は一箱でよくなり喜んでゐます

### 尿の濁りや 淋糸もとれた

朝鮮慶南　丸久吉次

拜啓先般御送付に預りしゴノモト服用致し候處一週間位前より淋糸の數有ずつと少くなり効力ある事を實證致し居候、目下の處毎朝一番の尿を檢査し候處小水が稍澄になり殆ど淋糸を認めず唯々少々餘病あるのみにて最早よくなる事と存じ候然しながら此際徹底的治療致し度に付六圓分代引便にて御送付願上候、又此藥は婦人の膀胱炎にも効力ありや詳しく御知らせ下され度候

こんまんに

淋疾逆療法　ゴノモト

發病七日以後には深部に侵入するから慢性の手當が必要です
排尿の時痛む人
後が淋糸のとれぬ人
尿道の氣持のあしき人
肛門の引る人
酒をのむと再發する人
時候の變り目に再發する人
過激な運動で再發する人
三年五年と苦しむ人

◆藥價は慢性用大箱一箱十五回分金十圓、半箱金六圓、急性用一箱金三圓の三種、送料各十錢、内地四十錢、書留か振替で送金すれば直ぐ匿名で御送す、代金引替は切手十錢添送の事。

東京市下谷區御徒町三丁目　發賣元　柴崎製藥所　振替東京三八五八三　電話下谷(83)三二七番

### 朝鮮特約店

京城府鐘路四丁目　山崎仁壽堂
釜山府辨天町　大黑南海堂
釜山府辨天町　藤田藥舗
仁川府本町　北島藥店
大邱府元町　町田回春堂
平壤府大和町　森田藥店
太田府本町　小林藥房
群山府大和町　神林藥店
木浦府大和町　木下藥局
馬山府本町　石見屋藥店
全州府大正町　上田藥店
光州府本町　木下藥局
元山府本町　池田回天堂

專賣特許　ゼオラ　藥用齒磨

齒の健康保持の爲すくなくとも毎年に一回は專門醫による齒の健康診斷を受ける様に致しませう……

定價二十五錢

齒疾を徹底的に豫防し、咀嚼力を強化する事は、在來に無い新しい合成物質ゼオライトを原料とするゼオラ獨自の傑出した特長ですが同時にそれは其儘口腔衛生窮極の目的を解決する鍵でも御座います

### 主成分ゼオライトの二大作用

#### 置換作用

ゼオライト分子中の結合ナトリウムが口中の石灰分と化學的に置換して、その石灰分を一掃する獨特の作用です。斯うして齒石の材料となる石灰分がなくなる爲に、恐ろしい齒槽膿漏を自然に豫防し、齒齦を健全にして咀嚼力をつよめる効果があります。

#### 吸着作用

ゼオライト自體の性能に依り、口中の汚垢や細菌等を氣持よく吸着けて取り去る作用です。この作用がもたらす完全な浄化力でムシ齒や口臭の發生するやうな不潔な狀態を的確に阻止すると同時に、使用後の感觸は在來品の絶對及ばない清爽さを示します。

發賣元　東京日本橋兩國　○ミツワ石鹼本舗藥品部

# 地方議會版

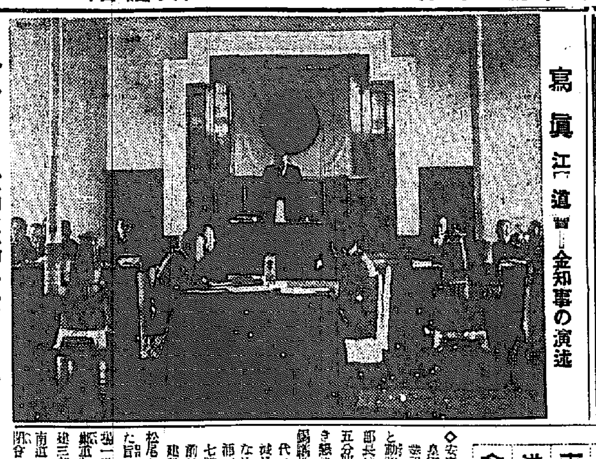
寫眞 江原道會＝金知事の演述

## 四建議案を採擇 最終日の議場寂寥

**平南道會**

【平壤】最終日の平南道會は四日午前十時九分開會、出席議員十八名、缺席議員八名、時を起した會議には參與員席も空席が多くなり一抹の淋しさを添へる、まづ
◇安藤議員（孟山）遊資議員の靑年團派遣問題、支那方面の施設視察團を派遣したら如何
と動議を提出すれば、野世溪内務部長は議長と何ごとか打合せ間もなく五分間の休憩に入り、同問題について懇談を重ね十時廿分再開、安藤議員は動議を取消す
代つて稻葉善之助議員は參與員の難じたことについて當局をたしなめる、青木健三郎議員（鎭南浦）は希望意見を述べこのほか七議員から希望意見を具陳し、前日委員會附託となつてゐた四建議案を附議
松尾六郎議員から委員會で採決した旨を報告の後、建議案全部を滿場一致採擇、引續き石田道知事の鄭重な挨拶あり、これに對し青木健三郎議員の答辭あつて第八回平南道々會は午後零時廿分無事終了閉會した

## 第二號議案以下 一瀉千里卅分 八日間の幕を閉づ

**咸南道會**

【咸興】咸南道會第八日は四日午前十時開會、前日に引續き教育費、衛生費その他を上程、舌戰の最終コースにゴールインした
◇張明翊議員（洪原）道内に工業學校及び水產學校を設置する意志ありや、簡易學校の内容充實及び外將、地方の小學校にも都市と同じく看護婦を配置する意志はないか
◇信原學務課長 簡易學校は第二次初等教育擴充計畫に伴ひ毎年各郡一校の豫定で設置してをり、これを昇格することは出來ない
◇地内務部長 工業學校設置については道としても充分その必要性を認め目下考慮中であり、水產學校も同樣研究中である、田舍の小學校に專任看護婦を配置することは從來の情勢に鑑み必要と認めない
◇蔡容默議員（咸興）近年ますます深刻化してゆく入學難を如何に解消するか、時局の恒久化と相俟つて國民の精神的結合はますます鼻揚されつゝある、これを助長し半島人の向學熱を全的にうけ入れるには本道の教育機關はあまりに不完全である、咸南中學の學級增設問題については昨年の道會で議員が痛切に要望したところである、然るに本年度もその實現を見ないのは如何なる理由か、教育に對する當局の根本方針及び咸南中學校建設下における教育方針、初等教育擴充計畫の實績、中等學校の支那語教育狀況等につき答辯ありたい
◇地内務部長 教育方針については敎育令に基くものであり、初等教育の擴充については目下第二次擴充計畫を樹立し適齡兒童の約五割五分を收容する計畫である、咸南中學の學級增加についても其の緊要性を認めてゐるが、その實現の時期は明言出來ない、充分考慮して善處する積りである
◇渡邊利一議員（咸興）道内中等學校で中途退學するものが激増してゐるが、この原因如何、本道長津出身の特別志願兵永春郁君が嚴格檢で遂に兵役を免除されて歸郷したとのことであるが、これを救濟する意志はないか
◇信原學務課長 退學の原因は大部分轉換に依るものである
◇井上衛生課長 具體的の救濟方針はないが、なるべく善處する積りである
◇徐炳河議員（高原）初等教員の知識レベルが著しく低下してゐるが、これが向上策並に優遇策如何、各郡に郡視學を置く意志はないか、初等學校の朝鮮語科を今後廢止する意向か
◇信原學務課長 初等教員の知識レベルの低下については講習會をなす計畫であり、待遇の改善は充分考慮して善處したい、郡視學の配置は目下のところ實現困難であり、朝鮮語科は各學校長の敎育方針に基き必要と認めるときはその廢止を許す積りである
なほ農村振興問題並びに防疫施設問題につき竹久（?）、佐々木警務課長からそれ〲答辯
◇李昌俊議員（利原）時局柄水產學校が設置されぬとなれば、沿岸各小學校に水產補習科を設置する意思はないか
◇信原學務課長 沿岸小學校に水產補習學校設置は現在のところ見込みが立たない
正午休憩、午後一時廿五分再會
◇佐々木準三郎議員（元山）道立病院の減收は如何なる理由か、第一種所得稅附加稅が減收してゐるが如何
◇朝倉關稅 稅收入豫算に二萬七千圓增加してゐる
◇井上衛生課長 十三年度十萬二千圓を豫想したが實績から見て下げた
◇高師錫議員（三水）四學年を延長する意志ありや、公民學校は設置するや否や
◇信原學務課長 學年延長は順次やる、公民學校を道當局時發で負擔することは困難である
◇趙議傑議員（北靑）農學校の學年延長、學級増加をなぜせぬか、兼任教員勞働者待遇の對策如何
◇地内務部長 學年延長は必要を認めてゐる、勞働問題は難しい二萬餘名で、諸工事の圓滑な遂行は硏究上に重大な關係があるので道でも善處するから各位も援助されたい
◇李龍洽議員（定平）隔離病舍を一郡位に設置せよ
◇井上衛生課長 隔離病舍は田舍より都會から先にやることにしてゐる將來一郡には設立される
◇李済珣議員（北靑）水産學校は昨年も設置があると答辯されたがどうなつてゐるか
◇地内務部長から「極力設立に努力する」旨答辯、次いで林在延議員（長津）と交換、衛生課長との間に北紛病問題、北種病對策について質疑應答あり、李鎬瑛議員の動議により第一讀會を終了、直に第一號議案の第二讀會に入り、時に二時四十分南宮議長は「この豫算還議は慎重にしてやつて頂きたい」と希望このとき議長交代
南（元山）鄭（豊山）趙識（北靑）杉山（甲山）趙（永興）尹（德源）葛（咸興）李（北靑）李（咸興）李鴻（安邊）沈（甲山）徐（高原）朱（洪原）渡邊（咸興）の各議員から第一讀會延長の意見開陳があり一、二讀會遂行」たと議場も入つたが、四時二十分第二讀會を終り滿場一致可決、直ちに二號議案から十六號議案まで一括上程、第一讀會に入り國有林を買入れて模範林とする件につき李鴻基議員（安邊）蔡容默議員（咸興）等から質問があり、讀會を省略滿場一致十四年度一般會計特別會計歳入出豫算並に臨時恩賜金歳入出豫算を可決して少憩後、道政各般の希望意見の開陳があつて午後六時八日間に亘つた道會の幕を閉じた

**道會素描**

◇……第一號議案で丸六日間の九分九厘までを費し、二號議案から十六號議案まで僅かに三十分間で片付けてしまつたのはすさまじい
◇……李龍洽議員 朝鮮人參政權問題をやつたが議席から「衆議院でやれ……」
◇……井上衛生課長の答辯はなか〱人氣があり議員の評判よし

## 先づ御慶事を奉祝 負ふ重大責務、嚴肅裡に開會

**江原道會**

【春川】興亞の春、半島兵站基地の重責を負ふ江原道第九回道會は四日開幕、定刻に先き立ち午前九時四十分金知事以下出席議員一同江原神社に參拜、東方を遙拜小宮山議員先導で皇國臣民の誓詞奉唱、林普陽議員玉串奉奠ありかくて十時廿分開會、先づ議場正面の國旗に對し敬禮、皇軍將士の武運長久並に戰歿將士の英靈に對し一分間の默禱を捧げた後、出席議員廿名（張俊英議員缺席）を通告、更に商島事能から參與員の職氏名、鷗田前内務部長からの議長死來苍の旨を報告について金道知事の約一時間に亘る演述があり、續いて會議録署名者に李德一、了厳笑、福津渠、久武の四議員を議長から指名の後日程に入り第一號議案「十四年度道豫算を定むる件」外四案件を上程するや勝頭
◇朴普議員（鐵原）「内親王殿下御降誕に對し奉り奉祝の電報及び北南支に於ける皇軍將士の勞苦を慰問する爲に謝電を發したい」と緊急動議提出、議長これを議場に諮れし滿場一致起立を以て贊成、文案は當局に一任、續いて金基玉議員（金化）から南道幹部の共參與官、護國內務部長の努力に對し謝電を打ちたいと動議、これ又全員贊成第一號案十四年度豫算案に對し小田内務部長から一時間半に亘る詳細の說明あり、議長から「二日目は休會、三日目は午前十時から日程に入る」旨を宣し午後零時廿七分閉會

**御慶事奉祝電報**

去る三日畏くも内親王殿下の御降誕を拜し奉り洵に恐悅の至りに堪へず、本道會は滿場一致の決議により謹みて奉祝の誠を捧げ、皇室の御繁榮を祈り奉る、右御奏請を乞ふ

宮内大臣 宛　　江原道會議長

**皇軍への感謝電**

聖戰茲に一年八ヶ月、勇猛果敢なる皇軍將士の連戰連勝赫々たる武勳を顯揚し我が國威を世界に宣揚せられつゝあるは眞に感謝感激に堪へず、本道會は開會劈頭滿場一致の議決を以て忠勇無比なる出征皇軍將士の御奮鬪に對し謹んで感謝の誠意を表すと共に益々武運の長久を祈る　江原道會議長

## 「土木萬能」で 七十萬圓の膨脹 江原豫算總額七百六十萬圓

【春川】四日開幕（十一日まで）した第九回江原道會における議案は總額七百六十一萬九千九百五十五圓に達する十四年度豫算案をはじめ第二號江原道恩給特別會計歳入出豫算▲第三號同兒童獎學資金特別會計豫算▲第四號同窮民救助基金特別會計豫算▲第五號同朝鮮簡易生命保險積立金貸金特別豫算▲第六號同土木費中小河川改修工事費等の起債▲第七號同砂防事業夫役賦課▲第八號豫算外義務負擔▲第九號江原道々稅賦課規則中改正▲第十號江原道公立學校授業料規則中改正▲第十一號同受驗手數料に關する件中改正▲第十二號江原道土木費河川改修費賦課年期及び支出方法變更▲第十三號江原道立醫院維持資金管理規程中改正▲第十四號十三年度江原道歳入出豫算追加更正の附議はか、十二年度歳入出決算以下六案の報告であるが、とりわけ會議の樞軸をなす十四年度豫算案は前年度に比べ七十萬四千九百九十六圓の膨脹で、主な費目別にすると
神社費一萬六千七十五圓（總額の二厘）▲事務費十三萬九千八百三圓（一分八厘）▲土木費二百五十八萬五千二百八十八圓（三割三分九厘）▲勸業費百五萬四千四百六十六圓（一割三分八厘）▲授產費十九萬九千七十一圓（二分六厘）▲道有林費二萬六千九百卅八圓（四厘）▲教育費百二十八萬四千六百卅四圓（一割六分九厘）▲衛生費三十六萬七千七百八十六圓（四分八厘）▲防疫費五萬三千八百四十圓（七厘）▲社會事業費八萬六千百六十五圓（一分一厘）▲農山漁村振興施設費五萬一千九百卅四圓（七厘）▲中堅人物養成施設費六萬百三圓（八厘）▲治山事業費四十一萬七千三圓（五分五厘）▲消防及水助費補助五千三百圓（一厘）▲邑面費補助五萬七千三百七十八圓（八厘）▲道債費八十九萬二千六百七十圓（一割一分七厘）▲貸付金十四萬二千七百圓（一分九厘）▲其他十七萬八千七百七十八圓（二分三厘）
となつてをり、なんといつても土木萬能に次ぐ產業、敎育の進展ぶりをみせてゐる

**議場錄音**

◇……恒例により、金基玉（金化）議員が前幹部に感謝電を動議提出した
◇……金基玉議員といへば古いことに於いて有名であるばかりでなく、永い經驗からして、その擧ぶりも頗る鮮やか、一寸議場の空氣が怪しいとみると、得意として鐵腕に努める議員さん
◇……ところが前內務部長鷗田さんの名前を忘れて、まごついてみたり「え……」山村議務部長が……と片言交ぢりの無邪氣さに一同思はず微苦笑、あゝどこどこまでも憎めない親爺だわいとは傍聽席のさゝやきをそのまゝ……
◇……前年より七十餘萬圓の膨脹で七百六十有餘萬圓の計上は實に未曾有の大豫算である、時局中心の切り詰めとはいへ、當局の苦心を多とし併せて躍進江原道の多幸を祈る
◇……金議長開會を宣告の刹那、
◇……どことなく參與員にも議員にも一抹の寂しさが漂ふ、さすが戰時下の會議だ、その調子まことに宜しい
◇……哀愁の齋藤議員の欠席は如何なる事情か、無煙炭と煙草、瑪瑙……エン（煙）の字にエン（緣）のある、齋藤の話が聞かれぬとは寂しい
◇……金知事の演述無慮一時間、小田內務部長は豫算概況說明で堂々五十分、小田氏しきりにお茶を飲む、喉が乾くからだらう
◇……東海の荒波に育つた江陵の崔さんと、蓄都鐵原の野人朴さんとは、昨年漁業問題で渡りあひをした宿敵、今度の山中前議員追悼會出席問題に若干意見對峙、海と山はどうも睦しらしい序幕の貌り、さてまたやるかな……

## 『生めよ殖やせよ』時代 六十四の老人、子を生ます

【羅南】人生僅か六十年、しかし、六十四の齡から玉のやうな男子を產みはじめた老いてますます旺んなるお爺さんもゐるぞ……邑內初瀬町五〇某漢老人の妻金氏は二日無事男の子を分娩したが、產めよ、殖やせよとの國策もこゝまで來れば徹底したものと、巷の話題を賑はしてゐる

## 山中氏一周忌 盛大に追悼會

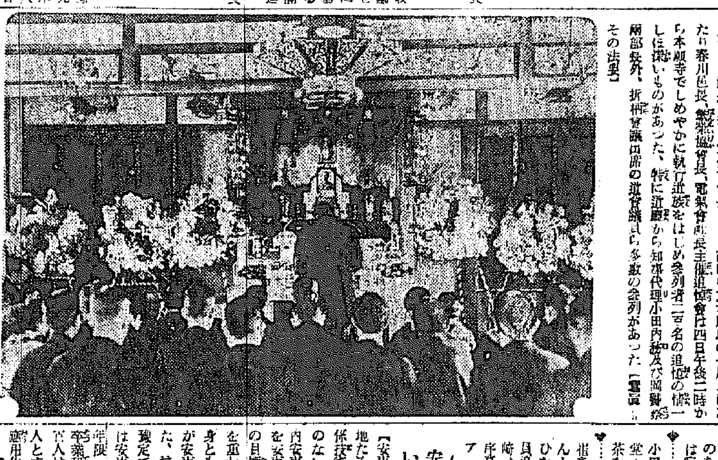

【春川】かつては春川開發の殿人であり江原道の爲めにも貢獻多く、逝去の際は未曾有の邑民葬によつて送られ今では公會堂廣場に銅像の主として永久にその偉業を敬慕されてゐるもと江原道會副議長及び春川電氣會社長、春川商業研究會長たりし故山中友太郎氏の一周忌にあたり春川邑長、春川佛教團體長主催追悼會は四日午後二時から本願寺でしめやかに執行遺族をはじめ參列者二百名の追憶の懐しさは深いものがあつた、特に近郷から知事代理小田内務及び鷗田前部長外、折衝會議出席の道會議員ら多數の參列があつた【寫眞はその法要】

## 安東技術員養成所 いよ〱四月開講

【安東】東邊道開發の中心地たるべき安東市にこれが技術係技術員を養成すべき何等の機關のない事が遺憾とされてゐたが、偶ま安東省次長は齋藤氏以來工業大學を安東に、鑛山學校を鳳凰城にとの目標のもとに絕へず中央と折衝を重ねてゐたところ工業大學の前身とも云ふべき鑛工技術員養成所が安東に設置されることに內定した、校舍には既存建物を利用する豫定で目下物色中であるが、名稱は安東鑛工技術員養成所とし修業年限一ヶ年で入學資格は中等學校卒業程度、募集人員二百名、うち百人は內地人とし五十名は滿洲鮮人とするが、學科は電氣、機械、應用化學、採鑛の四科で本年四月第一期を開校する豫定である

## 停電さわぎ 咸南に五時間

【咸興】四日午前一時から同六時まで約五時間に亘り咸興、興南を中心として咸南一帶は全面的に停電し昨年水害當時以來の大きな騒ぎを演じた、原因は長津江水電第一號變電所における接地線電導その他の故障によるもので別に故障ではないがこのやうな長時間に亘る停電を敢行しながらもあらかじめ市民に通知しなかつたことは一般から非難されてゐる

## 學校體育を普遍化 體位向上目ざす咸南の具體策

【咸興】新東亞建設の聖戰下に於て國民體位向上を目ざす咸南道學務課では殊に兒童、生徒の鍛錬的教育と學校體育の普遍化に全力を傾注することゝなり過般の學校體育を通じこれが徹底を期することとなつた、即ち鍛錬的教育に於ては兒童の身體を練磨して百折不撓の氣分を養し、その意志を修練し剛毅果敢の膽力を培ふと共に德育智育體育の全面的に實踐強化せんとするものでこれが具體策として道當局生徒に對して實行力を養ひ兒童の自奮努力によつて知的能力を錬成し、身體を錬磨して體力を増進して益々堅忍持久勇往邁進の精神力を鍛錬する四大方針をとり
學校體育の普遍化に對する具體方策としては
▲徒歩通學を獎勵して脚力を錬磨せしむる▲適當なる課外運動を研究し毎日適宜の時間に職員兒童一齊にこれを實施する▲一週一日を運動日として放課後一時間以内各種運動競技に親しむる▲遠足、運動會、體操會等を成るべく多く開催する▲兒童の體力を測定して自覺發奮の資料とする▲夏季など男子の體操は裸體とし、女子はこの趣旨を含んで適宜な方法を講ずる▲地方的季節的な運動、家庭に於ける各種の保健運動を獎勵する▲職員は少くも共一種目以上の運動を必ず行はしめ又隨時に全職員一齊に競技の方法を勵行する▲選手制度を廢止して團體的訓練に重點を置く

**共勵會月例會**

【大田】大德郡では共勵組合月例會指導を終つたので三日報告會を開催した

## 〝すべて純日本式の德王〟 三輪咸北高等課長の蒙疆土産話

三輪高等課長

【羅南】去る二月九日から約一ヶ月間に亙り北支蒙疆方面を視察した道高等警察課長三輪和三郎警視は三日朝歸任、四日次のやうな興味ある土産話を齎した

**北京** から張家口、包頭、厚和、大同、天津、濟南、青島を見學したが、大陸の第一線を護る皇軍の涙ぐましい苦鬪には思はず頭が下つた、今度の旅行の目的は大陸防共對策、宣撫工作、警察狀況の視察であつたが、北支に於ける四萬餘の半島人がをり、大陸經營の第一線に活躍してゐる、聞くところによると、內鮮人は一心同體となり兄たり弟となつて國の內鮮一體の花を大陸の新天地に咲かせてゐる

**北支** に行つて强く感ずることは『日本人の有難さ』である、『俺は日本人だ』といふ者縋さを今度ぐらゐ痛切に感じたことはない、先づ從來は頗る橫柄だつたといふ諸外國人並に抗日支那人の日本人に對する態度が一變した、この蔭に大きな國威が光つてゐることを忘れてはならない、不逞分子の巣と謂はれる北京の英佛租界に、頑丈な鐵條網をめぐらしてゐるのも言語の景があつたが、皇軍の勝手だるこの種の行爲に對して我々は大いに氣を强くした大陸である北京を中心とする北支一帶はいま建設復興で活氣が横溢し見るからに

**興亞** 大陸新天地の感を深める、がしかし、奧地はまだ相當物騷らしい、次に北支、蒙疆の物資の豐富なことには驚いた、鐵、石炭、鹽等々時局柄實に心强い富源地帶である、蒙古では德王の近況を聞いたが、德王は昨秋日本を訪問してからすつかりすべてを日本式に改め、その常住坐臥子弟の教育に到るまで純日本式にやつてゐるさうである

**皮相** 觀かも知れないが、今後大陸に發展する日本人は働くことに於いて、相當に考へなければならぬ……と思つた、それはあの支那人の馬車馬的な働きぶりと忍耐力に對し、我々日本人は少しせつかち過ぎる【寫眞は三輪警視】

（寫眞）四日閉會した黃海道會

## 期成會分裂か

【鐵原】公會堂中學校設置期成會の第一回常任委員會は二日午後一時半から邑會議室で全員出席の上開催、先づ公會堂建設案についてその建物の目標、邑事務所と同樣か別棟か、事業達成の經費案、概算工五萬圓として不足額五萬圓の調達方法等について協議した、なほ本期成會は公會堂と中學校を同一としてゐるが各々その目的並に關係範圍が判然と別個のものである關係から期成會を二分するか又は本期成會委員が鐵原本位の人物であるからこれを公會堂建設期成會委員となし別に中學校建設委員を設置するかの議論多く郡當局方面では早くも難色すらあるやうである

## 妹婿にドス 妹の離緣を憤慨して あはや凶行一歩前で捕る

【平壤】三日夜府內水玉里第一金物商店横路次で同店の店員尹容錫（二四）を呼出し刀渡り八寸餘の短刀で刺さうとする男を折よく通りかゝつた平壤署員が取押へた、右は府內某官署雇員金順信（二九）で取調べの結果同人の妹玉信（二一）と前記尹が昨年四月結婚したが、尹は理由もなく一年足らずで妹を離緣したのでこれを恨み殺害しようとしたものである

## バス溝中に墜落

【咸興】三日午後一時十五分咸南西湖西里附近興南街道で興南市內バス咸南第一〇六〇號が濃霧のため前方の見透しがつかず遂に操縱を誤つて溝の中に墜落、乘客中咸州郡州北面松興里六十二番地曺仲鉉（五二）府內山手町三丁目一九八番地張錫助（五〇）興南邑新興里七八番地韓錫鉉（二三）の三名は負傷府內自衞病院で加療中

## 人夫三名死傷 炭塊の下敷き

【羅南】二日午後八時ごろ鏡城郡坑內（坑口から約五十米の處）で坑夫金鳳岐外三名が採炭中、十貫餘りの炭塊が落ちて三名もろとも下敷になり金は卽死、他は瀕死の重傷を負つた

## 清州第二中 正式認可申請

【清州】第二中學校設立については期成會側の活動並に有志等の篤志によつて諸般の準備も完了したので道當局では本府に對し正式の認可申請手續きを執つた、開校も間近いことであらう

## 誤解からリンチ 容疑者ら口を割り 老人怪死體事件幕

【興南】既報、去る廿五日本宮驛裏手に七十歲位の老人の怪死體が發見され、頭部外數ケ所の打撲傷から他殺であると興南署では峻來犯人搜査に努めた結果、廿八日に至り被害者の身許を突き止め同日被疑者として大林組人夫金鍾守外二名を引致取調べ中の處、三日に到り眞犯人であることが判明した、去月廿二日夜中風の被害者咸州郡洲西面西上里蔡龍球が水源池堤防の堤防をフラリ〱と歩いてゐるのを大林組の工事場見廻人夫金鍾守と金鍾龍の兩名がこれを發見、同夜五人組の工事場荒しの片割れと誤解、同組事務所に引つぱり込み朝鮮盜人と共に毆打リンチを加へ廿二日夜は同所に監禁、翌廿三日朝追ひ出したもので、これが原因して前記驛裏で死亡したものである

## 香奠返しを獻金

【洪原】洪原郵便所長井上吉郎氏は亡父重武氏の忌明に際し香奠返しとして左の如く獻金寄進した
▲出征軍人慰問金一百圓▲洪原尋常小學校一百圓▲前津尋常小學校五十圓▲同校[illegible]慰問金五十圓

## 忌明獻金

【春川】さきに金剛山內における〇〇事件に關する一時停擧に際し不幸殉職した通川警察署巡查部長上田作市氏の忌明にあたり原岡署長、遺族上田好巳氏ら關係者は朝鮮軍司令部愛國部並に通川在鄕軍人分會へ各金一封を寄進した

## 夫婦賭博

【清州】去る二日白晝邑本町一丁目某人力車組與部屋で直ぐ前の某朝鮮人旅館主人郭某同人の妾林氏外男一人女一人の四人が賭博開帳中を刑察に踏み込まれ一網打盡、とにかく夫婦の賭博とはもと恐ろしい

## 線路に轢死體

【平壤】去る四日午前五時半ごろ北京發釜山行第十列車が萬城・南川間にさしかゝつた際前方に横臥した人間を發見、急停車して調べたところ三十歲前後の朝鮮人男の轢死體と判明したが、頭部を轢かれたので人相の見分けもつかぬ程で目下所轄署で身元調査中

## 飛込み自殺

【咸興】咸州郡洲西面九龍里一七八尹義俊（五三）は二日午後十一時半ごろ咸鏡線元山起點百二十粁五十米の地點で折柄疾走中の下り列車に飛び込み自殺を遂げた、所轄咸興署では取調べの結果精神の異狀から


# 朝鮮理研鑛業株式會社 株式募集

最近吾國經濟力の充實は、各方面の一致努力により着々とその効果を擧げて居りますが、なほこの上とも一層の擴充を必要とする事情にあることは既に御承知の通りであります、現在鑛業關係の事業が、擴張資金その他の點に於て最大の便宜と庇護を與へられてゐることも此の意味に外なりません。中にも「金」は端的に一國經濟の擴充運行に役立つものとして、その增產には殊に大きな關心を持たれて居ります。

**當社の目的** 當「朝鮮理研鑛業株式會社」は、理化學研究所の理論と技術を朝鮮半島の天然資源に應用して採金事業を營むことを目的とするものであり、外に銀、銅、鉛、亞鉛等の採掘製鍊加工等をも行ふものであります。

**當社の特徴** 當社の砂金採掘は同地在來の「手掘式」と米國式「ドレッヂャー」との中間に位する機械設備を用ひることを特徴と致します。從つて
一、「ドレッヂャー」を使へない狹隘砂金地帶をも採掘出來ること
二、採收設備が小型機械の組合せである爲め、機械設備の移動が容易であること
三、選鑛的採掘が自由である結果、鑛區の平均品位を高め、且つ平均收率を高め得ること
四、「採金機」及び製鍊方法の改良により收率を極度に高め得ること
五、一度採掘された土砂を再洗淨させて隨行地を不毛化せず、可耕地として殘し得ること、等の長所を備へて居ります。

**當社の將來** 右の通り、朝鮮半島の豐富な資源を土台とする理研獨特の科學的研究と經營の效果には期して待つべきものがあると考へます。資源產業の中樞を行くものとして敢へて江湖に御推奬する所以であります。

昭和十四年三月　朝鮮理研鑛業株式會社創立事務所
（詳細ハ趣意書、目論見書、內容パンフレット、申込證用紙等ハ左記申込取扱店本支店宛御申越次第御送附致します。）

**募集要項**
一、資本金　參百萬圓
一、株式總數　六萬株
一、公募株數　貳萬株
一、壹株ノ額面金額　金五拾圓
一、第壹回拂込株金　壹株ニ付　金拾貳圓五拾錢
一、募集價格　額面金額五拾圓ニ付　金五拾圓
一、申込株數單位　壹拾株又ハ其倍數
一、申込證據金　壹株ニ付　金貳圓五拾錢
一、申込期間　自昭和十四年三月八日　至同　三月十日（但シ期間中ト雖モ締切ル事アルベシ）
一、募入方法　[illegible]
一、募入決定日　昭和十四年三月十五日
一、第壹回拂込期日　昭和十四年四月一日

申込取扱店　野村證券株式會社　大阪市東區安土町二丁目
支店　東京支店 東京市日本橋區通一丁目　名古屋支店 名古屋市中區[illegible]　京都支店 京都市下京區四條通[illegible]　神戶支店 神戶市神戶區榮町通[illegible]　岡山支店 岡山市[illegible]　廣島支店 廣島市東魚屋町　高松支店 高松市兵庫町二丁目　門司支店 門司市東本町二丁目　福岡支店 福岡市上西町　金澤支店 金澤市南町　新潟支店 新潟市[illegible]　靜岡支店 靜岡市七間町一丁目

# ニッサンペイント
國策にそふ新製品
ニッサン防銹塗料
ニッサン白溶解ペイント
ニッサン白堅練ペイント
ニッサンボイル油

高田船底塗料
木船塗料・水線塗料
高田ホールドペイント
高田耐酸耐油塗料
其他特殊塗料
タセト電氣熔接棒

日本油脂株式會社
朝鮮代理店
辰巳物產株式會社
本社 京城府南大門通リ二ノ一 日本生命ビル三〇五號
電話本局 〇九三〇番 二八〇一番 四四九〇番 六七二一番
出張所 元山府海岸通リ 朝運ビル二階

補血強壯劑
ライオン純ブドー酒
日本藥局方
オーケー印ブドー酒

帝國大學、醫專附屬、赤十字各病院指定品

頭痛にノーシン

旭町一丁目一八八　笠原產婦人科　醫學博士 笠原 [illegible]　電本5912

黃金町入口日本生命裏　皮膚泌尿 性病科　醫學博士 渡邊 晉　電本694

毛皮ナメシの需に應ず（定價表送呈）　永登浦町　山口皮革工場

京城看護婦會組合　今回共勵ノ御認可ヲ受ケ京城府告示ニ基キ看護婦會組合ニ於テ左記ノ通リ三月一日ヨリ料金改正致候

| 種別 | 看護婦 | 一等附添 | 二等附添 |
| --- | --- | --- | --- |
| 普通 病院 | [illegible] | [illegible] | [illegible] |
| 普通 自宅 | [illegible] | [illegible] | [illegible] |
| 傳染 | [illegible] | [illegible] | [illegible] |
| 重 | [illegible] | [illegible] | [illegible] |

產婆　[illegible] 四月一日 電本四五四五番 武田產婦人科病院內

料金表（料金は總て前金）
| | | |
| --- | --- | --- |
| [illegible] | 一件 | [illegible] |
| [illegible] | 一回 | [illegible] |

京日案內

雇入
女中　至急入用住込にして優遇す、家族三人子供なし希望者は來談ありたし　電話龍山五八四番
仲居　入用　本店に於て二十歲以上二十八歲迄の[illegible]あり其他別收多し　[illegible]
給仕　女子小學校卒業の方數名採用す履歷書持參本人來談ありたし　南大門通五ノ一　朝鮮郵船株式會社
小店員　[illegible]

金融
電話　商品券　賣買　金融　[illegible]　黃金町二。日本生命旅(?)　電本(2)7365 3322番

雜件
カメラ　中古買入致します　京城本町四丁目四七　內田寫眞機店　電本一五六四番
熊本　吉田洋服店　朝鮮一手販賣　[illegible]

貸家

特別案內
齒科　[illegible]
女子事務員採用　[illegible]
高瀨合名會社京城支店　南大門三ノ九五
邦文タイピスト採用　高女又は實業學校卒業年齡二十五歲迄事務に經驗ある方希望者は本人履歷書持參三月八日午後三時京城府南大門通二ノ一日本生命ビル內
梅林組出張所
外交員募集　年齡不問　締切三月十日　洋服注文外交に經驗ある者　希望者は自筆履歷書に寫眞を添付郵送の事
丁子屋用達部

# 忠南各地の躍進譜 (上)

## 一意生業報國の洪城郡

### 七百十餘町歩を選定 速成燃料林造成

その他時局順應の林政方針

洪城郡の林政方針は優良な林野を造成せしめ國土を安定せしめると共に郡民に對し林産物の收得に何等の不自由を感ぜしめないといふ大理想へ邁進しておりこれがため愛林思想のこれに民衆の精神指導及び實地指導に積極的に乗り出すと共にまた一方保護取締りに大童であるが、その内容中主な事項次の通り

▲愛林稧設立 自發的に森林を愛護し、延いては植閑地を利用し速成燃料を造成せしめんがため各部落に愛林稧を組織することになり十三年度から向ふ三年間に百六十二ヶ稧を組織する計畫を樹立、現在廿八ヶ稧を設定して實績をあげてゐる

▲速成燃料林造成 向ふ十五ヶ年間に郡内全般に亘り實施する前提のもとに先づ五ヶ年間における速成燃料造林面積七百十餘町歩を選定して實施中

▲第二期人工造林奬勵 第一期の計畫も今春で完了するので引續き第二期を實施することとなり十四年から十八年間に亘る造林面積一千三百餘町歩に對し苗木三百廿二萬六千本、種子九千九十立を造林の豫定

▲林野内地被物保存奬勵 荒廢林野の復舊更生に努めるため地被物の濫採を嚴禁、國土保全に遺憾なきを期してゐる

▲温突焚口改良 この改良は燃料の節約が勿論林野構成上極めて影響が大きいので極力この改良を奬勵、現在改良したもの一萬一千百餘ヶ、未改良は一萬九千餘で十四年度以降五ヶ年間に完壁を期す方針を樹ててゐる

▲林産物販賣斡旋 從來の賣買上における種々の弊害を矯正し併せて林産物の需給の調整を圖るため十四年度から主として丸太、薪材及木炭の賣買斡旋を行ってゐる

### 豊作物も亦豊か

米の種子更新に馬力をかけ 聲價奬揚に萬全策

次に農事の概要を述べてみよう

一、農耕地と水利 耕地は概ね山所一起伏の間に介在し僅かに金馬川沿岸に相當廣い沃野が延する外見るべき平野は少い、尚ほ耕地面積に對する畓面積の割合少く畓九、三六八町田六、一九六町計一五、五六四町に過ない、天水畓面積の大なるに反し水利の比較的安全なのは蓋し林相の佳良に依る水源の豊かなるに由るものである

二、農業戸數 一四、四七九戸で總戸數に對し八割以上に達してゐるが更に之を作別に見るときは自作農約一割、自作兼小作農約二割、純小作農約七割で割合に農村の貧弱さを察し得るが農家一戸當平均耕地面積は約一町歩で耕地兼併耕作の弊少く比較的全般に分布されその生活は安堵の域にある

三、農事状況(一)米作面積は八、八五一町五反歩で收穫高は一三七、三二一石に達し反當約一石五斗に及ぶ、品種は銀坊主が大半を占め穀良都、多摩錦も相當分布してゐるが最近の米市場における聲價及動向に應じ採種畓を經營、農法、銀坊主二品種集中主義で優良品種の普及を圖るべく農會及各面に於て多種の經費(約七千圓)を補助、合理的經營を爲さしめ其の生産種子に依り明十四年を一齊に更新すると同時に耕種法に徹底的改善を加へ産米改良の一新紀元を劃せんとしてゐる

(二)田作 主な田作々物は大麥、小麥、大豆、甘藷等で作付面積は大麥四、〇〇〇町、小麥七〇〇町、大豆三、二〇〇町、甘藷一三〇町、收穫高は大麥六八、〇〇〇石、小麥五、〇〇〇石、甘藷三五〇、〇〇〇貫、このうち本年の共同販賣數量は大麥五、四〇〇石、小麥一、〇〇〇石で益々之が品質の向上を期するため毎年優良品種の種子更新及栽培改良に力を傾注してゐる

(三)肥料 從來堆肥の發獎、緑肥の栽培に相當觀察があったが灰及液肥の利用が不良であったので數年來之が改善に努力した結果灰小屋及液肥溜が普及して來た、從って金肥の施用は他郡に比べて少く一ヶ年を通じ消費する量は配合肥料一八、〇〇〇叺、其の他單肥約二〇、〇〇〇叺である

(四)叺 叺織りは郡内農家唯一の重要副業で銀坊、銀河、洪東、金馬、洪北等五ヶ面が主産地、年生産叺約五十五萬枚、叺用藁は約十五萬叺以て叺生産するの殘ずるしてゐるが、最近時局の影響に依り供給不足を來し價格が相當高騰したので漸次增產の傾向を辿ってゐる

### 適所集中主義

素晴しい棉作陣

次に棉作、本道の棉花増産獎勵第一期實施計畫に基づく第二期指導郡として去る十一年度から三ヶ年本年度をこれが指導郡に指定され、明年度より指導移動(一般郡)に編入せられ設定以來積極的に適地に適作集中主義に則り濃密なる施設と周到なる指導をして來た結果、計畫最終年度の目標到達の現況である、然もこの時局下に於ける内外の情勢は棉作增產の要請に緊切なるものあり、個人經濟の向上を圖る上に於ても之れが栽培の普及徹底に俟つもの多く、傍、其の重要性を加へて來たので本年度の棉作獎勵は特に留意して國策棉作增產の遂行に期してゐる

▲事業の計畫及指導方針(一)計畫要綱(イ)目的、農業經營の合理化を目的とし、多角形農業經營中に棉花栽培を加へ農家の收益増進を企圖すると共に棉花の增產を計り棉花輸入に因る正貨流出の防止に資せんとす(ロ)方針、適所集中主義に則り濃密な施設と周到、指導とに依り集約栽培の徹底的實行を企圖し反當收量の增加と生産費低減に依る收益增進を第一義とす(ハ)目標前項の方針に基き棉作栽培の經濟的自覺に依る必然的作付の擴張に伴ひ、棉花生產總量の增大と之が處分の合理化とに相俟って反當收量實棉一三日斤、作付面積一、四〇〇町步、總生產高實棉一八二萬斤、販賣高實棉七〇萬斤の目標に到達せんとす(ニ)期間自十一年至十三年三ヶ年間(指導郡設定期間中)(ホ)奬勵區域郡内一圓とし、洪州面以下十ヶ面とす

(二)施設事項(イ)棉作指定里の設置 棉作に依る經濟的自覺を促し、經濟的模範部落並に、棉花主要生産地造成の目的で十ヶ里(一ヶ面一ヶ里宛)の棉作指定里三十二里(一ヶ面三ヶ里平均)の面指定里を設置し左記の通り濃密なる指導奬勵を加へ期間満了後に於ても此れが棉作成績の維持向上を期せんとす1指導員の設置2棉作指導圃の設置3棉作稧の組織、婦人棉共同作圃の經營、肥料の改良普施、優良種子の準備、病虫害防除勵行、棉作競賽會開催勵行(ロ)棉作品評會の開催、陸地棉栽培法の改良及棉作反別の擴充を企圖し棉作成績の向上を促す爲毎年棉作品評會を開催す

(ハ)陸地棉早熟系普及更新計畫の實施 棉收穫量の增加品質の向上を期し優良品種の普及徹底と相俟って優良品種の栽培普及は棉作奬勵上要緊の事業なので本道棉作支場で選出した早熟系一一三の四號を本道奬勵品種として年々之が原種を面支場に需め各階級別に栽培し、順次普及を促し來る十九年度を以て全面積に普及せしめんとす

(三)奬勵事項 棉の集約栽培奬勵上特に左記事項は本道に於ける棉作增收五大必行事項と定めこれが速かなる普及徹底を期せんとす

(イ)棉作反本數の增加(ロ)棉作肥料の改良(ハ)優良種子の準備(ニ)麥間作の改良(ホ)間引促進法の勵行

### 養兎奬勵に力瘤

各面部落單位に組合を組織 統制ある指導監督へ

半島統治の一大眼目、農振運動が叫ばれて茲に六年、これが振興發達は一に副業如何にかゝってゐるので忠南洪城郡では種々副業の奬勵に力を注いでゐるが、而して農家に奬勵施設はいまだ完全な域に達せず一般的の副業としては先づ叺織りが主なものとなってゐる、又副業極めて容易で發育繁殖力旺盛、生産物の需要大きい養兎奬勵にも力を入れ、五年前から試驗的に郡内一部の部落約七十戸を一九として養兎副業奬勵組合を組織せしめ飼育指導を加へて來た結果その生産物の共同出荷等相當見るべきものあるのみならず一面農家の精神的方面に及ぼす影響も大きく喜ばしい事態を呈するに至った、この成績に鑑み養兎の適實性を認め郡當局では各面農家に部落を單位の養兎組合を設立せしめ統制ある指導監督の下に斯業の發達助長を圖るべく目下鋭意研究中である

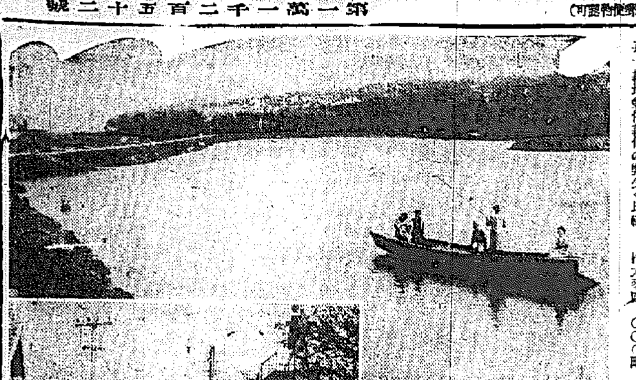

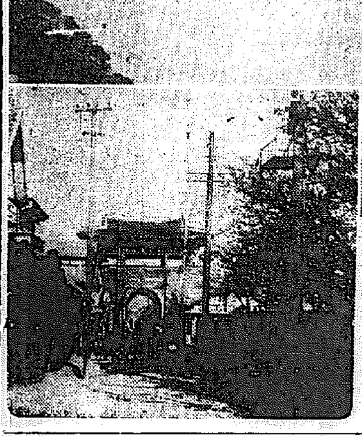

### 郡治一線の人々

#### 明朗そのもの 吉江警察署長

洪城署長吉江俊秀氏は就任後における治安維持上幾多の功勞あり明朗署長としてその手腕は大に期待されてゐる(寫眞=吉江署長)

#### 正に適任者 岸川高等主任

洪城警察署高等主任岸川廣實氏は思想善導その他安寧秩序の維持に獻身的努力を續けてゐるが氏は長崎縣東彼杵郡尼瀬村出身、大正九年十二月十八師團四十六聯隊へ入隊、同十年六月精勤證授與、同十二月歩兵伍長、同十一年十一月下士適任證、郷里村役場書記、十二年二月渡鮮道巡査拜命、江景署高等課勤務、昭和二年十月巡査部長に、同十二年六月劍術初段、昨年の天長節に當り十五ヶ年勤續で大野政務總監から表彰された模範警察署で前途を囑望されてゐる

#### 洪廣川面長

廣川面長洪曾厚氏は昭和五年二月警察官から西部面長へ轉じ同十二年二月廣川面長へ榮轉、產金增產及び管内の向上發展、敷島小學校新築、道路開通、水利組合新設、市場擴張、神祠擴張、廣川、長項間鐵道開通等に幾多の功勞あり一流面長として廣大表彰され年功手當を受けてゐる(寫眞=洪面長)

#### 温厚着實の士 清永内務課長

洪城郡内務課長清永小一郎氏は大分縣宇佐郡出身明治四十五年三月郡立農校卒業、大正九年六月宇佐郡書記に任官、同十五年三月大分縣師範學校卒業教育界に入り、昭和二年九月忠南道へ出向、大田郡書記、保寧郡を經て靑陽郡勸業主任、十一年公立高等普通學校書記、十二年七月禮山郡内務主任から同十三年七月洪城郡内務課長へ轉した温厚着實の模範官吏で一般から敬慕されてゐる(寫眞=清永内務課長)

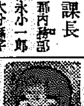

#### 安井大之助氏 (安井病院長)

洪城在郷軍人分會長、忠南道會議員安井大之助氏は日清、日露の兩戰役で赫々たる武勳を樹てた猛勇士で安井病院長として醫業報國に邁進すると共に幾多の公職に携って地方發展に努力を惜しまず稀に見る篤望家である(寫眞=安井氏)

#### 前途は洋々 李洪城郡守

洪城郡守李榮泰氏は昨年十月本府遞信局屬官から榮進、氏は平北平原郡出身で昭和六年四月東北帝大法文學部へ入學、同八年十月高等文官試驗行政科合格、全九年三月同校卒業、同五月遞信書記に任官十二年十月九日洪城郡守へ榮轉した前途洋々たる青年官吏である

#### 妻洪東面長

洪東面長妻夏永氏は昨年一月就任以來日尚淺きにも拘はらず銃後面民としての本分發揮に努め國利民福を圖り常に誠心誠意活動してゐる(寫眞=妻面長)

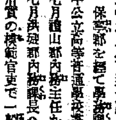

#### 鄭(鎭)西部面長

西部面長鄭鎭泰氏は、一昨年十二月就任産金地帶のハッキリ面長として産業報國に邁進、その手腕をますます發揮してゐる(寫眞=鄭面長)

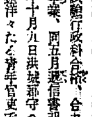

#### 鄭釸河面長

銀河面長鄭成謨氏は一昨年四月拜命、事變勃發するや銃後面民の時局認識に大童の努力をつゞけ、その實績は着々とあらはれてゐる(寫眞=鄭面長)

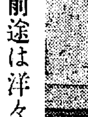

#### 徐長谷面長

長谷面長徐萬東氏は昨年一月廣川面會計員から拔擢されて榮進したが温厚篤實、言行一致の士で面民の福利增進を圖り銃後の奉仕に努め名面長として一般から敬慕されてゐる(寫眞=徐面長)

#### 金洪北面長

洪北面長金震燮氏は昭和五年十月任命されて以來面の指示命令を徹底遂行して管内における國利民福を圖りその功績顯著なるものあり年功手當を受けてゐる(寫眞=金面長)

#### 崔洪州面長

洪州面長崔泰顯氏は昨年三月面長に拔擢されて以來における幾多の施設に意を注いで赤誠を披瀝、その手腕は大いに期待されてゐる(寫眞=崔面長)

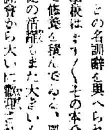

#### 金金馬面長

金馬面長金在昶氏は大正七年三月拜命以來一意面行政の刷新に努めその間地方公共事業にも大いに盡してをり一般讚謂の的となってゐる(寫眞=金面長)

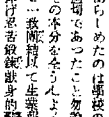

#### 鄭(行)結城面長

結城面長鄭行直氏は昭和五年一月拜命以來精勵、よく民意を汲んで副業奬勵その他銃後の資源愛護に大童の活動をつゞけ、持前の手腕をいよいよ發揮してゐる(寫眞=鄭面長)

### 卒業生引張り凧

躍進する洪城農業校

去る六月初旬南總督が忠南巡察の途次視察して『創立の日尚淺きに今日あらしめたのは學校の教育方針が適切であったことと勿論生徒諸士がその本分を全うし、よく時局を認識し一致團結以て生業報國の赤誠を捧げ忍苦鍛錬心身的勤勞の職場である、この點總督は滿足に思ふ、今後益々皇國臣民たる信念に生き自給自奮大陽と共に起き共に働く』との名訓辭を與へられた洪城農業校はますます本分を發揮して修養を積んでゐるが、同校出身生徒の活躍もまた大きいものがあり社會から大いに歡迎されてゐる(寫眞=農校)

### 洪城の面貌

洪城郡は忠南の西北部に位し總面積二十六方里、概ね山岳丘陵連互し金馬川に沿うて平野を有し沃野連延して唯一の米產地であり、而も氣候温和、洪東、結城、長谷金馬、洪城、順安、日本興業會社等の大金山あり產金報國線に躍ってゐる

### 明朗教育會

洪城郡教育會は李郡守を會長に加藤農學校長を副會長に推戴して明朗教育陣を張ってゐるが役員は次の通り

洪城公立農業學校長首藤、洪城公立尋常高等小學校長加藤房太郎、洪州公立尋常高等小學校長喜多村肇、廣川敷島公立尋常高等小學校長加藤一次、廣川新津公立尋常小學校長壷本末一、結城公立尋常小學校長寺島雄二、葛山同藤村金二、洪東同永上正生、長谷同河内幸司、金馬同比良野清、西部同里田隆三、銀河同林周司、洪北同清常吉、鼎項同錦田政英

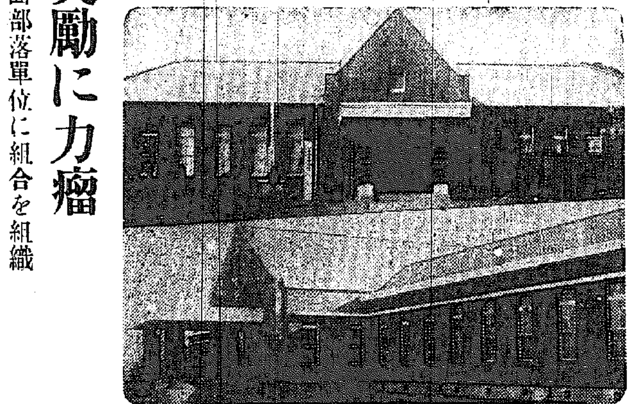

寫眞說明 上は洪城郡廳、下は道立洪城醫院

### 輝く產繭額

實に二千三百餘貫 更に質改良に拍車

次に養蠶狀態は養蠶戸數五、六七三戸、桑田反別四六〇町餘り、産繭額年產三二、七〇〇貫でこれを始政當時に比べる時は量、質とも隔世の感があるが農家戸々の營農組織の上に表はれた養蠶の狀況より見る時は極めて僅々たるもので最に本府の產繭增產計畫に順應し專ら增產に努めたが財界の不況に禍ひされ武躍進に副はざるものがあった、而して去る十年偶々本道に於て植桑五ヶ年計畫の樹立を見るに至り郡又之に順應し左記目標により周到な計畫を樹て農家の營農狀態を基準とし戸々の植栽本數を決定し每年二十萬本餘りの桑苗を植栽せしめたところ既往三ヶ年における成績は極めて良好であった、五ヶ年計畫遂行後における目標は養蠶戸數八、七〇六戸、桑田反別六〇〇町、產繭額八一、九九〇貫、更に年頭内五ヶ所二十五町歩の桑田を設置し之が附近蠶業家に對し各一反步內外の採桑經營せしめたところ其の成績は極めて良好で十三年には養蠶者三二〇戸、掃立數量五、三一〇瓦、產繭額二、三三二貫となった、右の他既設桑田の能率增進を期するため肥培管理の徹底或は蠶具の普及、上簇改良競技會等を開催し目的遂成に邁進してゐる


朝鮮製鍊株式會社長項製鍊所長 安保文次郎
監理課長 淺田三郎
忠南庇仁面長 劉禹鍾
舒山郵便所長 高畑玖壽
舒川郡長項邑 仁井田德穗
舒川水利組合
舒川產業組合
忠南長項 南北棉業株式會社 繰棉工場
長項神宮所 黃心淵
朝鮮忠清南道舒川郡 朝鮮糠工業株式會社 電話長項一三番
忠南板橋公立尋常小學校長 杉村兎喜治
韓山金融組合
忠南長項 大同產業株式會社 社長 金■駿 專務 金弘錫
韓山金融組合馬山支所 黃基允
株式會社 大澤回漕店 長項支店
朝鮮鶴子株式會社舒川分工場 崔仁鎬
忠南庇仁郵便所長 寺田惟己
忠南舒川郡韓山 仲井鐵
忠南板橋消防組 山下絹次
忠南長項 殖產組合長項出張所 宮本計
忠南精米株式會社 社長 李重元
忠南 長項穀物商組合 組合長 李重元 理事 鄭澤泰
朝鮮運送會社長項營業所長 馬場幸雄
朝鮮運送株式會社群山支店長 堤信之助
忠南庇仁浦東公醫 崔一敬東

禮山稅務署 稅友會
忠南禮山郡大興面 李舜圭
禮山 金曜會
忠南禮山 尹暎淳
古德金組 揷橋支所
忠南禮山 煙草耕作組合
全州地方專賣局 禮山出張所 職員一同
忠南大興 尹暾求
南鮮合同電氣株式會社 禮山出張所
新禮院 岩瀨庚子朗
忠南禮山 東一銀行支店長 沈宜韶
禮山專賣販賣所長 吉野吉一
忠南 古德金融組合
禮山邑内 株式會社 湖西商會 金炳球 電話一三六番
大興 尹文榮
忠南大興金融組合 理事 曺翼煥
忠南禮山 秉平憲一
禮山郡古德面長 權炳瓚
禮山 徐一成
忠南德山 公立尋常小學校
忠南自動車運輸株式會社 禮山營業所 電話禮山一二五番
忠南 煙草耕作組合
忠南揷橋公立尋常小學校職員一同
忠南禮山郡廳
朝鮮運送株式會社 群山支店

廣川產金組合 上田民之助
洪州面長 崔泰顯
忠南 結城郵便所
洪城郵便所長 伊藤一男
廣川 伊川潤
忠南廣川和信連鎖店 朱承魯
忠南廣川新津公立尋常小學校長職員一同
洪城農業學校長 三宅忠雄
洪城郡邑内 興南商會
廣川新津公立尋常小學校後援會長 徐尙謨
南鮮合同電氣株式會社 洪城派出所
忠淸南道釀業取締所 洪城支所
洪城邑内 佐藤眞一
洪城東一銀行支店 成■慶
洪城 李漢基
忠南廣川 岸田鑛山
日本產金興業株式會社 洪城鑛業所
洪城郡長谷面長 徐萬東
忠南高道金融組合 金在揆
洪城郡上村郵便所長 全駿圭
忠南葛山公立尋常小學校 職員一同
忠南洪城 三和釀造
洪州金融組合 理事 伊藤正泰
洪城郵便所長 丸目慶次
洪城公立農業專修學校長 皆越積
洪城郡結城面邑内 中山清一郎
市浦郵便所長 川副定治

廣川酒造株式會社 社長 島本德次
史景雲時計店 電話廣川一三〇番
洪城 ■木宇喜太
廣川 崔敏秀
株式會社 東一銀行洪城支店 廣川出張所
洪城公立小學校 職員一員
朝鮮運送株式會社廣川營業所 主任 堀内伊作 電話五番
廣川金融組合
洪城朝鮮酒酒造組合
洪城稅務署
忠南長項 作業株式會社
公立尋常小學校長 近藤德大
舒川 仁井田千秋
舒川郵便所長 仁井田德寶
舒川郡馬西面南田里 羅壽河
舒川 黃命顯
舒川 公醫 植村逸策
馬山公立尋常小學校 職員一同
舒川郡馬西面學議 禹殷植
忠南自動車運輸株式會社 韓山營業所
忠南長項 朝鮮物產株式會社 長項出張所
忠南長項邑 東一銀行支店 鄭寅澤
忠南韓山 韓華酒造場
忠南舒川郡廳
舒仁金融組合 山下達次

舒川 酒井經夫
西村慶一
朝鮮米穀倉庫株式會社 群山支店長 福田勘助
群山府白田町七拾番地 朝鮮精米株式會社 群山支店
忠南牙山郡内 各學校長團
忠南舒川郡華陽面 田中平左衛門
忠南庇仁公立尋常小學校 職員一同
朝鮮製鍊株式會社 長項製鍊所
忠南禮山郡教育會
群山 東亞婦人商會
湖南線論山驛前 忠南自動車運輸株式會社
江景學校園
南鮮合同電氣株式會社 群山支店
洪城郡忠淸南道々會議員 安井大之助
廣川和信連鎖店 韓雲
順安鑛業會社金杏鑛業所長 大澤勇
全北群山產業銀行 矢野修三郎
群山府濱町 下平回漕店
忠南牙山郡廳
溫陽水利組合
忠南江景稅務所司稅官 所長 金在恒
忠南水利組合 鶴田權六
南鮮合同電氣株式會社 溫陽出張所
南鮮合同電氣株式會社 群山支店 江景出張所
江景 宮本材木店 電話一二五番
江景郵便局長 有我喜代重
株式會社朝鮮殖產銀行江景支店 米倉幾馬
論山郡江景邑中町 朝鮮產業株式會社
諸官廳御指定 陸ノ軍物品御指定 鶴乃屋 電話論山二九番
忠南江景 高橋精米所

# 春曉　道普請隊に
## おや總督さんが
### 人夫と見えたはお歴々

五日午前七時……まだ寝足りない頭は春眠曉を覺えず日曜の惰眠を貪つてゐるころ、京城倭城臺の一角では既に汗だく／＼鍬、鏝、シャベル、箒等を手に／＼勇ましく集團勞働をやつてゐる道普請の一隊があつた　訝かる觀者の目がーつ見ると……和服の襟をキ……を正眼に構へて……根にはさまつて……てゐる老人は……我等の總督南次郎閣下ではないか？つゞいてシャベルに軍手鍬を大上段に振りかぶつてゐる人は三橋警務局長だ　すなはち道普請組と見えたそはこれなん、倭城臺愛國班第一班の勤勞奉仕作業だつたのである

**竹檜こそ** 持たね、まことに由々しきいでたちである、中にも一際目立つはゴール天ズボンに地下足袋の古川國民課長、首に卷いた手拭は存分汗を流さんず覺悟と見えたり、拍車のついた長靴に乘馬服は伊藤警務部長に北村防護課長、和服の下村保安課長他はいづれも國防服に身を固めてゐる

既にオーレしい、ばかーといふ一身同體の人々……三橋班長の「作業開始」の號令を待つまでもなく、總督府並び倭城臺官舍街道の道普請と清掃にかゝる

**三橋局長** がこの一打興亞の道に通ぜよ」とばかり鍬を振り下すと、後から「腰つきが多少怪しいですね」などとヒヤかす者があつたり、雅と「はんこ」を鍬に持ちかへた姿を明節の大氣に爆發させてゐるとアタノタと仲間入りをしたのが愛國班第二班の下村保安課長──和服の尻をはしよつて箒を握つたところに今度は

**金剛杖の** 「ヤー」……やうなデツカイ木の杖を打振り／＼南…現はれた…途中から隨せ參じ、一班員の職務を果したの

朝餉があがつて靜かに老木の梢に立ち迷つてゐる、やうやく春の朝の小鳥の聲がしげくなつたころ、倭城台

**愛國班員** みんなの額からは玉のやうな汗がにじんではこぼれてゐた、かくて作業一時間、午前八時には倭谷沿ひの坂道は、國勤員による建設の忍苦あつてはじめて得らるゝ清淨第一歩をとゞめず春曉の清風おもむろに立つて興亞大道こゝに在りと語るが如くであつた

### 第一第三日曜を勤勞奉仕の日に

南總督を班員にもつ倭城台愛國班第一班では毎月一日、十五日を京城神社參拜日、第一、第三日曜日を早起き勤勞奉仕日と定めた

この日倭城臺總督官邸前に勢揃ひした面々は班長の三橋警務局長、總督府保安課長伊藤泰吉氏、國民課長古川兼秀氏、防護課長北村輝雄氏、總督官邸通譯官日坂……

## 公州女子師範　尋常科合格者

公州女子師範學校十四年度入學者尋常科百名は三日午後左の通り發表された（受驗番號順）

佐々木文子、前山俊子、江頭和枝、三谷八重子、山口次枝、奈良榮、松田一子、加藤マサエ、伊藤美代子、大山京子、爲藤朝子、劉淑姐、裵基貞、鄭順烈、成曾子、崔晶順、鄭淑姫、金順琳、朱漢玉、金谷元、李玉珪、李善幸、金英子、趙恩錫、鄭英姫、梁益子、鄭墳子、崔永玉、金玉仙、洪淳粟、金仁純、崔貞行、李順南、南宮永福、李相姫、石井政紺子、□保子、原田喜代子、北□□や、小嶋綾子、前谷恭子、阿南□子、金澤里子、洋野政子、近藤キイ、能見康枝、趙德姫、金在子、柳仁淑、曾□姫、金順□、劉淑洪、姜玉仙、長田ミチ子、松尾禮子、渡邊美禰子、北川咲子、森川千江子、原田和子、小野文子、姜貞烈、松三桃子、金點禮、金英淑、吉森喜美子、水谷福子、吳禰玉、金貴粉、邴末祚、朱浩光、工藤和子、平本純子、田村冨子、松枝八重子、田邊ユキ、横田愛子、梁莉珠、李南富、李奇玉、金判順、金德子、白濱多惠子、崔信子、許玉淳、盧吉熙、高福禮、金鳳玉、金龍淑、金燦日、金秀文、尹奈熙、李淑子、金宇幸代、權節子、朴延姫、田花子、姜順德、金貞烈、金春月、金順甲

## 二千名の大閲兵式
### 北京の陸軍記念日

【北京特電】四日發】在北京軍人會北京聯合分會では來る十日陸軍記念日の當日、第一線の皇軍の活躍と辛苦を偲び、一方銃後の緊張と時艱克服の念を誠に強調するため、午前十一時から北京東城總兵營に在郷軍人分會員をはじめ國防婦人分會、同聯合分會、日本小學校生徒等二千餘名が參加して閲兵式を舉行、終了後軍樂隊を先頭に市中に一大行進の軍國繪卷を展開する

## 北京偕行社で盛大な祝典
### 杉山最高指揮官も參列して

【北京特電】五日發】第一線の激戰と東亞新秩序の建設運動の最中に迎へる第三十四回陸軍記念日に當り、〇〇では杉山最高指揮官はじめ日支官民多數參列の上十日午後一時から北京偕行社で盛大な時局下にふさはしい祝典を舉行することになつた

# みよ半島擧りて　胸に日の丸章
### 本社の提唱に應へる大行進

胸にかゞやく興亞の聖章、第卅四回陸軍記念日を迎へて本社が提唱する國旗章佩用運動は聖戰下に最も意義深い企てとして早くも全半島の感激絶讃をもつて迎へられ、澎湃たる十三道の愛國心をこゝに集めて、銃後大衆總參加の大日の丸運動と化してゐる、胸間に日の丸の誇りも高い半島二千三百萬の國民精神總動員、全鮮廿萬の愛國婦人會員、五十萬の大學、高專、初中等學校の男女學生生徒達が、銀行に會社に、部落々々の愛國班に内鮮官民をこぞつての愛國運動の炬火、興亞半島の一齊に起ち遲しき國旗章大行進に寄せて鹽原學務局長は語る

非常に贊成だ、萬民がみな胸に日の丸をつけるといふことはこの上もない愉快なことで、皇國臣民の誓詞の生れた動機の一部もそこにあつたのであり、こちらでも何とかしたいと思つてゐた位である、幸ひ御社が率先して意義深い聖戰下の陸軍記念日を前に、日の丸章運動を起されたことはまことに會心の企てとして滿腔の贊意を表し、銃後半島總努力の强調されることを切望してやまぬ次第である

## 家屋が崩壞　母子は即死

【平壤電話】四日午後九時府内下水口里一四四大工さん車永淳方五十戸が突如崩壞し、就寢中の母崔順德（　）と次男某（　）は無殘にも下敷となり即死、妻金氏年（　）は骨折の重傷を負つた、原因は目下取調中だが解氷のため地盤がゆるんだものらしい

## 宇治山田に大火
### 損害百萬圓の見込

【伊勢電話】五日午前二時五十分頃宇治山田市古市町遊廓杉本樓こと森三六方（宇治山田消防組頭）附近より發火し、火は忽ち燃え擴がり午前五時までに前記杉本樓をはじめ凡そ二十棟四十戸を燒失しなほ延燒中

【宇治山田電話】宇治山田古市町遊廓の火災は、伊勢音頭踊りで名のある同遊廓の備前屋、杉本屋をはじめ貸座敷千歳樓その他合計住宅二十三戸、非住宅一戸、土藏倉庫その他推定六十棟を全燒、同六時漸く鎭火した、原因目下山田署で取調べ中であるが、損害は百萬圓に上る見込み

## 感激に胸迫る　白衣の天使展
### きのふは凄い人出

五日京城南大門通り丁子屋で蓋あけした本社主催『白衣の天使感謝展』は、その豪華に加へて時節柄も『婦人强調週間』と春の日曜日と來てゐるので大入り數萬の參觀者でさすがに廣い會場も埋め盡された

白衣の天使の創始者フローレンス・ナイチンゲール嬢の傳記繪卷、我が赤十字社看護婦の「出征より凱旋まで」の感激繪卷、世界各國の赤十字看護婦の活躍ぶり寫眞、支那事變に尊い殉職した看護婦長以下十九名の記念出品の前は物凄いばかりの人であつた、なほ展覽會場では一般銃後からの慰問袋の前線送附申込を受付けることになつてゐる【寫眞＝素晴らしい人出の同展會場】

**盜まる** 京城太平通二ノ三四……方では四日午前二時頃金六十圓と指輪十八點と……が盜まれ……で本町署に屆出た

# 畏き御思召
## けふ地久節の御祝宴御取止め

【東京電話】皇后陛下には御機嫌麗しく御肥立は御良好にわたらせられ……拜謁恐懼を受けさせられ、大奥にては時局を思召され御祝宴、酒饌などは思召により御取止めあらせらるゝと承るが、六日は御目出度き第三十六回目の御誕辰を迎へさせられるこの日、天皇陛下には……内府、松平宮相、百武侍從長、宇佐美武官長……平沼首相以下文武百官は御祝賀して奉賀するはずである

# 日露戰役に聽く　6
## 空腹をかゝへて　何くそ男だ
### 決死の架橋作業

**語る人** 京城清涼里町に老後の閑事業を樂しんでゐる元騎兵大尉居野坂清成氏こそは、明治三十八年浦鹽攻略軍後備第二師團騎兵長だつた、浦鹽を死守する露軍は半島深く元山まで攻めてゐた李允用觀察使（今の知事）は囚はれの身で去就に迷つた

北鮮民衆は戰々兢々として生きた心地もない、この間にあつて野坂氏は李觀察使の奪還に成功し遂く京城の一進會を動員して我が軍策戰の遂行に正、側面から協力全鮮鐵に陷り乍ら鐵道敷設工事に成功、一擧に露軍勢力を半島から驅逐した

### 敵中の李氏　奪還に成功

そのころ東部シベリア軍司令官ウオガツク中將は二ケ師團を擁して難攻ウラジオの守りも深く北鮮元山までも攻め寄つてゐた、我が軍の行動を鈍らす原因は敵が當時觀察使李允用さんを……

**自由** を奪はれてゐた私はこの間にあつても敵手にある李允用さんと密書の往復を續け遂に彼を奪還するに成功した、實はこの觀察使が居ないと朝鮮民衆をリードすることが出來なかつたのだから、李允用さん奪還は我が軍にとつて逆風が追風に急變したほどの效力を生じ出した

### 勇氣百倍で　連日猛進擊

我が後備第三師團北韓支隊は宇垣一成少佐の率ゐる一大隊を先鋒として早くも咸興まで猛進擊せしめ、一擧に浦鹽まで屠らんとする氣概をもつ一誰も彼も素晴しいハリキリ方なのだ、併し戰つて行く我が軍にも大きな惱みの種があつた、それは日本海を渡つてくる食糧が稍もすれば

**缺乏し** 勝ちであつた、李允用觀察使は早速援護官李相大さんを私のところに寄越して人夫、車馬、食糧の徵發を自由に許可して呉れる事になつた、勇氣百倍といふ言葉はこんな時にピツタリ來るものだ、宇垣中隊からの傳令は日に日に猛進擊振りを發揮してゐる有様へ乘へ呉れるし、最大難關だつた糧秣も何やら附近の品物を間に合せて送つてやることが出來た

### 一進會員が　二つ返事に

そのうちに清津が陷落した、當時一寒村だつたが港としては實に立派なんだ、殊に豆滿江岸近まで續けば田舍ものだから……ら牧貫、元山航路は敎貫、清津に輸送された、北韓支隊は一先づ清津に集結して作戰を練らしたうへ右縱隊は海岸線を進む方面に、

**左縱隊** は富寧、會寧を經て滿洲に入ることゝなり私は左縱隊に加はつた、敵は茂山の險要に據つて嚴重な陣地を構築してゐる、左縱隊の行手にはこの時から大きな難關が待ち構へてゐた、清津に陸揚げした軍需品を輸送に運ぶ一進會員が全部驛頭にハンテイングを被つて颯爽と驅けつけ清津、輸城、富寧、古茂山、會寧を結ぶ輕便鐵道敷設にとりかゝつた、愛國の熱と意氣とでやる仕事だ、近ごろの勞利仕事と違ふから工事の進捗はもり／＼出來るんだ、ちやうど九月の初めごろだつたらう一週間位ぶつ續けの土砂降りで大した川でもない

**富寧川** が氾濫して了つた、さあ大變、さつぱり動きがとれなくなつて來た、清津から運送の途中にある軍需品は全部足止めを喰つて了つた、立ち所に押し寄せて來たのが食糧難だ、最初のうちはよかつたが雨と寒さとの中に工事を進め乍ら進擊して行く左縱隊は、腹が空つて戰が出來ぬたゞ通り、全く進退谷まつた形だ、然し工事も進擊も中止する譯には行かない、それどころか羅津附近には

び、更に輸城川に沿つて富寧にある先遣隊の

**後を追** つて運送しなければならないのだ、牛、馬車でオチ／＼運んではをられない、そこで援護官と相談した結果京城にあつた李用九一進會長に頼み込んだら二つ返事で引受けて呉れた

### 富寧川氾濫で　迫る餓死

當時の報日進會先遣隊千名の一進……

**圖們江** 渡河のために要する凡ゆる材料が百數十隻の運送船に積まれて北韓支隊の作戰進行の日を今や遲しと待つて

# 食糧難の辛苦を　橋に刻み『一合橋』

理作用を見事に征服し最初に出來た橋を『一合橋』と命名した、今度は二合宛配給され乍ら『二合橋』を架設した、何でも『三合橋』まで架設したところからは軍需輸送も漸に復したので工事もどん／＼出來て行つた

**富寧を** 過ぎたところ北鮮最大の激戰地茂山嶺の役に出會したわけだ、敵は以前からゆつくりと立派な陣地を構築してゐるのだから智島の事では到底破出來ないこゝで戰術家稻臣中佐が……

### 嶺から峯へ　肉彈山岳戰

西部開拓史そのまゝだ

ある、イヤ死に角鬚が氣でないだから飢ゑと寒さの中でも工事を進めた、アメリカ映畫で見る……

食へるものを全部食ひ盡したころ、やつと食糧の一部が着いたが一人當り一日白米一合宛配給される乍ら架橋作業だ、然しどうしても勝たねばならぬと云ふ烈々たる戰鬪意識は空腹と云ふ生

も據陣を作つて夜に入ると行動を起し山據を睨つて前進した

**朝日が** 昇るところには戰列に加はつてあるだけ戰つて、今でいふ中央突破の作戰の突部を擔つた、完全に敵の背面に出てゐた、こゝまで來れば占めたものだ、あとは死物狂ひの肉彈山岳戰の一手で押しまくつた、味方も隨分兵を死なしたが敵はこの山岳戰で全く戰意を喪失して後退し始めた、我が軍は毎日々々山狩だ、追つて追つて追ひまくり、一路會寧へ會寧へと進んで行つた

### 浦鹽攻略を　目前に休戰

右縱隊は朝鮮名勝もなしに慶興附近に出て、左縱隊の圖們江到着を待つて乘船の準備に忙がしい、鐵道敷設と追擊戰の二役を同時に敢行して會寧に勢揃ひをし、愈々十一月初め浦鹽攻略大戰爭の火蓋を切らうとした折も折、逸る騎の手綱を引締めるやうに休戰ラツパが鳴つたのだ

**戰爭の** 終了後私は北韓軍部北鮮一帶を調査して歩いた時北鮮良民の婦女子に與へた當時露軍が元山まで下降して來た當に等しい殘虐ぶりを聞いた時は全く涙が出た、考へて見ればやつぱり浦鹽は一刷攻略して置くべきだつた、それに若しあの時北韓支隊が編成されなかつたならば現在の平和な朝鮮は在り得なかつたらうと思ふと實に感慨無量だ

【寫眞＝語る野坂氏】

8ミリユニース

## 小學校に柔劍道

【東京航空便】柔劍道を來る四月の新學期から準正科として小學校五年から編入することゝなり、柔道分科會では東京芝の櫻田小學校で各委員が參集、五年生に稽古ぶりを實施せしめた【寫眞＝校庭に於ける實演の狀況】

## 兩防護團の演習

京城第四、第五兩防護團員千八百名の演習は五日午前十時から奬忠壇廣場で舉行された、府から師橋大佐及び……少佐等出席して閲兵、分列、防火班運轉所作など元氣一杯なところを見せて同午後三時終了した

## バス電柱に激突

【平壤電話】五日午前十時十分、下水口里附近の西平バス五十一號運轉手元鎭奎（　）が乘客十二名を乘せて船橋里日糖前を疾走中前方から來た西平バス五十二號を避けんとして傍の電柱に衝突顚覆、乘客の李仁淑（　）府外南井里李芳淳（　）氷口里九四徳芳淳（　）の三名は生命危篤、他の十名も夫々重輕傷を負うた

## 急特題話

☆……五日午後八時ごろ京城本町署の西崎警部補主任を訪れた男が「こちらに左眉の中にあざのある娘がご厄介になつてをりませんでせうか……」と申し出た

☆……聞いてみると先月廿七日京城驛から連れて來た迷子鄭卜禮（　）を探してゐる兄の東發君（　）こと判つて涙の對面

☆……この兄妹は八年前全南新安郡智島で別れたきり、卜禮さんの左眉のあざを唯一の手懸りに探しあぐねてゐたのだつた

**京城地方**【今日】曇り

**仁川地方**【今日】南東の風弱く曇り勝ちで割合暖かでせう

京城溫度（五日）最高八度二分最低零下一度

## 五日正午の天氣概況

シベリヤ東部、日本海及び北支那等には高氣壓が在りますが滿洲北西部、黄海南部、東支那海北部等には低氣壓があり、朝鮮は一般に曇又は薄曇で氣溫は割合高く、支那は曇で雨模樣の所もあり滿洲も東部が晴れてゐる他は曇天で西部では小雪模樣となつてゐます、内地は九州は小雨、中國四國は曇で近畿以東は未だ大部分晴勝です

## 鼻の病（お困りの方へ無代進呈）

鼻が詰る人、年中鼻汁が出る人、鼻が臭く人、頭が常に重く鈍痛を覺える人、物の香のわからぬ人、不眠症の人、物覺え惡く忘れの甚だしい人等、鼻の病でお困りの方は鼻病の見分け方や、治し方、鼻病明快の秘訣等丁寧に說かれてあります。希望者は「京日」で見たと記し、ハガキで東京市日本橋區茅場町三ノ六赤城宮東京營業所へ御申込み下さい。即時無代進呈いたします。

田坂具隆の　爆音

京城中の人氣を！名畫に擧る凱歌！

レ・ミゼラブル　第二篇　コゼットの戀

アリ・ボール　ジヨスリーヌ・ガエル　ジャン・セルヴエ　監督レエモン・ベルナール

6日封切　黄金座

胃腸が惡い……

たえず胃腸が惡く、わづかの原因にも、すぐ胸焼がしたり、呑酸が出たり、胃が痛んだり、腹が張つたり、また便秘とか下痢をするやうな方に……

今までとちがふ　評判の新胃腸藥　トモサン

七〇錠一圓五〇　藥店にあり　トモサン說明書進呈　東京市日本橋區本町三　發賣元　友田合資會社　T.130

高等無線工學校　東京市目黒區上目黒

阪井耳鼻咽喉科醫院　京城府本町一丁目五十二　阪井滋

謝近火御見舞　土木建築請負　新井組　新井春雄

謝近火御見舞　京城府永登浦町商業館　總代　大塚宗三郎

女事務員　女店員　第一商事株式會社

ぜんそく　百日セキの方へ　無料でお知らせ

謝近火御見舞　鐘淵紡績株式會社　京城支店　京城紡績株式會社　永登浦工場　昌和工業株式會社　中央酒造株式會社　朝鮮製粉株式會社　京城工場

謝類燒御見舞　昨曉類燒に際し早速御馳付被下御鄭重なる御見舞を辱ふし深謝に堪へず候取込中御芳名御伺ひ洩れも有之べく略儀乍ら紙上を以て厚く御禮申上候　株式會社　旭製作所　京城府永登浦町三三一番地　電話永登浦三四番

謝出火御見舞　昨曉出火に際し早速御馳付被下御鄭重なる御見舞を辱ふし深謝に堪へず候取込中御芳名御伺ひ洩れも有之べく略儀乍ら紙上を以て厚く御禮申上候　旭コルク工業株式會社　永登浦工場

比べようにも　比べようのない……　ほどにちがつた　うまさなんです！

拙者儀長男利一儀病氣ノ爲九大病院ニ入院加療中ノ處藥石効ナク三月三日同病院ニ於テ死去仕候間此段謹告仕候也
追而告別式ハ來ル七日午後四時ヨリ……ニ於テ執行仕候

父　北村友一郎
親族總代　堀木作次郎
鈴木文三郎
友人總代　淺野太郎
新田義民
成清竹松

# 南風の唄 (48)

加藤武雄 作　富田千秋 畫

## 昔がたり (四)

龍太郎は、眼を閉ぢて深い溜息を吐いた。そしてそのまゝ口を噤んでしまつた。

「で、先生。幸子さんは？幸子さんのお父樣といふ人は――？」

「私はよく知らないが、管にも棒にもかゝらぬ無頼漢だつたのだよ。否、極惡非道と云つてもいゝ男だつたのだ。さんざん愛子を弄んだ後に、もう一人の別の男に既

に姙娠してゐた愛子を渡したのだ。金に代へて賣つたのだよ。愛子はその男を恨んで、その男を殺して自分も一緒に死なうとしたのだ。――かみそりか何かでその男を斬りつけたのだといふ事だつた。――それで、愛子は殺人未遂の罪に問はれて法の裁きを受ける事になつたのだ。法廷で、愛子は唯泣いてばかりゐたといふ。結局、三年間の懲役といふ事になつて、宇都宮の刑務所に送られることになつて了つたのだ」

「……。」

「愛子が刑務所に入れられた時は姙娠六ヶ月の身重だつたのだ。愛子がそんな恐ろしい事を企てたのも、一つは姙娠中の神經の異常がさせたわざだつたと思ふがね。とにかく愛子は刑務所の中で子供を生まなければならなかつたのだ」

「ちや、先生、その子が――」

「その子が幸子だつたのだ。野瀨君、私は矢張こんな事を君に話すのぢやなかつたのだと思ふ。私はこれを君に話した事をきつと後悔するだらうが、野瀨君、幸子は女囚の子として刑務所の中で生れた子なのだ！」

「さうですか」

野瀨はうめくやうに

「然らいふわけだつたのですか」

「幸子は一昨日迄はそれを知らずにゐたのだ。――が一昨日の晩、それを知つて了つたのだ。規子が話して了つたのだ。」

「慘酷です！」

譲介は低く叫ぶやうに云つた。

「慘酷だ。それを話すことは、あの娘を殺すと同じことだ」

「……………。」

「幸子はもう人間としての誇りを失つてしまつたに違ひない。生きて行く自信を失つてしまつたに違ひない。自棄になつて、あの母親の踏んだその暗い道へ滑り込んでしまふかも知れない」

「先生。さう判つていらつしやりながら、どうしてうつちやつてお捉きになるのです？」

譲介は强く詰るやうに云つた。

「うつちやつて置くわけぢやない。私はもう居ても立つてもゐられない氣がする。野瀨君、私は萬事を放却して幸子を追ッ駈けて行かうかと思つてゐるのだ」

「先生。」

長い間を置いてから、野瀨は沈思の首を上げて、思ひ入つた調子で云つた。

「幸子さんの事は僕にまかせて下さい」

「どうするつもりなのだ」

「僕はどんな事をしても幸子さんを見つけ出します。――先生、幸子さんを僕に下さい」

「野瀨君、ちやあ君は幸子が女囚の子であると知つても――それでも矢張幸子を愛して呉れると云ふのか」

「さういふ幸子さんであればこそ尚更です。僕の幸子さんに對する氣持は、一層深くなるだけです。――その代り先生、延代さんとの問題はどうぞきれいに解消して下さい。そして幸子さんを、僕に下さい！」熱誠を面に浮べて譲介はくり返した。

# ラヂオ　六日(月)

## 第一放送

### 朝の部

午前六・五〇 ニュース
七・〇〇 (東) 時報
七・〇一 (東) 支那語講座 (二十五) 七尾申一
七・三〇 (東) 朝の修養 陽明學講話 (二) 良知を致す 五弓安二郎
七・五〇 (城) 宮城遙拜、今日の天氣見込 (咸興を除く)
七・五一 (東) ラヂオ體操
九・二〇 (城) 氣象通報
一〇・〇〇 (東) 家庭メモ、料理獻立 (鷄卵餅・京城・釜山・裡里) (スラン・水卵・ミヨナンチゲ・明太子料理・平壤) (モ嫩のかき田樂・咸興) (ハムの大根卷・清津)
一〇・二〇 (東) 婦人の時間 日用品値段 地久節を寿ぎ奉る 松平俊子
一一・〇〇 (東) 小學生の時間「尊い一生」童話劇 [illegible]
一一・二五 (城) 入學試驗合格者發表 (京城女子師範演習科・講習科)

## 講演　國母陛下の御坤德を仰ぎ母性を念ふ

京城女子師範學校長　高橋濱吉　【後六・二五】

六日は畏くも國母陛下の御誕辰に遊ばされた誠に慶祝すべき日であります。しかも地久節近かになつて内親王殿下御誕生あらせられ其後の御經過も頗る御順調に亘らせらるゝとの事は吾々赤子の無上の欣喜であります

國母陛下の御坤德につき今更申すも恐れ多い極みでありますが、聖戰の始まつて以來一層御仁慈の程は國民として恐懼を感ずる次第であります

國母陛下の御仁慈を仰ぎ家庭に於ける母の立場を反省いたす時母性として又主婦として少からず念をいたさねばならぬ事を感ずるのであります。母心は全人格から流れ出づる純眞至誠な働きであり子供を抱擁し、渾然一體となる働きであります。母心は奉仕一貫感謝の生活であらねばなりません

國母陛下の御坤德を仰ぎ此の母性は彌々母性の本分を發揮に努めねばなりません

# 當代一流 爭霸戰譜

【第一局】(圖は▲七四同飛迄の局面)

香落　△五段 大和久彪　▲四段 鈴木禎一

△三四歩　▲七六歩　△四四歩　▲七五歩 11　△五四歩 9　▲七八飛　△四二銀　▲七四歩　△同歩　▲同飛　△四三銀 2　▲七六飛 3

【持駒】△大和久氏　歩

| 九 | 八 | 七 | 六 | 五 | 四 | 三 | 二 | 一 | |
|---|---|---|---|---|---|---|---|---|---|
| △香 | △桂 | △銀 | △金 | △王 | △金 | | △桂 | | 一 |
| | △飛 | | | | △銀 | | △角 | | 二 |
| △歩 | △歩 | | △歩 | | | | △歩 | △歩 | 三 |
| | | 飛 | | △歩 | △歩 | △歩 | | | 四 |
| | | | | | | | | | 五 |
| | | | | | | | | | 六 |
| 歩 | 歩 | | 歩 | 歩 | 歩 | 歩 | 歩 | 歩 | 七 |
| | 角 | | | | | | | | 八 |
| 香 | 桂 | 銀 | 金 | 玉 | 金 | 銀 | 桂 | 香 | 九 |

【持駒】▲鈴木氏　歩

(持時間各七時間)　累計 (△大和久氏 十一分　▲鈴木氏 十四分)

## 觀戰記　六段 飯塚勘一郎

### 放恣なる三間飛　經驗の武器には新興の覇氣

石井六段門下からは幾多の逸材を輩出してゐる。出藍の譽高き齋藤八段はもとより、加藤慶次五段並びに今回登場の大和久五段及び、怪童丸の譽を高くする長谷川四段等々、何れも將來の八段を約される稀代の天才を世に送り出してゐるのは、偏に石井氏の人德の然らしめる處であらうが、大和久氏の如きは、昭和八年に當時聯盟附屬獎勵會へ入會以來、昭和十一年には早やくも四段と云ふスピード記錄を殘した程で、その上達の速かなるのは、棋界を驚倒せしめたものである。

棋風は極めて攻めに鋭く、然も反面守りにも强靱なる特徴を持つてゐるから、相手に取つては頗る扱ひ難い强手であるし一度疾風的な寄り身に出れば、緩めず、隙さず追窮する邊に同氏の油然たる强味がある。

但し敵手の鈴木四段には曾つて平手番に苦杯を喫した苦い經驗があるので、今回の香落戰はその復讐戰でもあり、是非五段の面目に掛けて、定勝し度い處である。

斯く逸り立つ大和久氏の戰陣に、鈴木氏は野戰の三筋飛車を以て鵬翼を張つた、同氏も亦此處暫らくしい元氣で、大阪の昇段棋戰には四勝二敗と云ふ痛戰の記錄を殘してゐる際でもあるから、その意氣や將に當るべからざるものがある、さなきだにかつて大和久氏との平手番快勝の餘勢を驅つて、再び敵を此の香落番に眠倒せんとする氣勢が見受けられる。卽ち鈴木氏の鋭氣が殊更此の七筋飛車と選定さしたものと見るべく、普通ならば居飛車の正攻法を以て、徐ろに香落の得を殘すのが、至當の策戰であつた。只斯く力戰逃向の局開となつては双方力と熱の綜合戰である故、幽かし烈々たる氣魄と、白熱の實力戰が現出される事であらう、さすれば必然棋界生活の長い鈴木氏には『經驗』と云ふ大きな武器が物を云ふであらうし、又大和久氏には新興青年の覇氣と駒を引いてゐると云ふ此の『優勢』が必ずや局面を善處せしめる原動とならう。

### 晝の部

正午 (東) 時報
午後零・〇五 (東) 狂言 (一) 狂言鐘の音 (シテ 太郎冠者) 多々良外茂三 (アド 主人) 和田喜太郎 (二) 小謡 (イ) [illegible] (ロ) 鬼 (ハ) 小原木 多々良外茂三、和田喜太郎
零・三〇 ニュース、鮮魚卸賣値段、青果、蔬菜卸賣値段 (咸興) 引續き入學試驗合格者發表 (咸興高女)
一・一〇 (東) 隣保相扶「一スケッチ」(錄音)
二・〇〇 (大) 小學生の時間「春」朗讀とスケッチ「春々」 大阪府接放送研究會
二・四〇 (東) ラヂオ體操
三・〇〇 (東) 母の時間 春先の育兒 醫學博士 平野忠七
三・三〇 (東) 教師の時間 幼兒低學年の訓育講座 (四) 社會性の訓練 依田新
四・〇〇 ニュース (氣象通報・釜山・清津) 職業紹介

### 夜の部

六・〇〇 (名) 童話劇「若武者と母」金の城コドモ會 (原作並演出) 鳴島佐松
六・二〇 (東) コドモの新聞
六・二五 (城) 講演 國母陛下の御坤德を仰ぎ母心を念ふ 京城女子師範學校長 高橋濱吉
六・五五 (東) カレントトピックス
七・〇〇 ニュース・天氣見込
午後七・二〇 (上海より) 講演 東亞新秩序と反共 維新政府内政部長 (日語譯附) 陳群
七・四五 (東) 講演 (未定)
七・四五 (東) 講演 長期建設と產業組合の活動 產業組合中央會 千石興太郎
八・〇〇 (東) 女聲合唱 (一) 皇后陛下御誕辰奉賀歌 (二) 皇太后陛下御歌「花すみれの御歌」(三) 地久節祝ぎ歌 (四) 日章旗讃歌 (五) 才女 (六) 山うぐひす ホワイト合唱團 (ピアノ伴奏) 一宮三千子 (管絃樂) 東京放送管絃樂團 (指揮)
八・二五 (大) 新管絃樂 海の幸 大阪放送交響樂團 (指揮) 内田元
八・五〇 (東) 歌謠物語「母二題」(一) 大阪所 (作曲並指揮深井史朗、村田嘉久子 (二) 野口英世の母 伊藤知子 (唄) 四家文子 (伴奏) 東京放送管絃樂團 (演出) 青山杉作
九・四〇 (東) 時報 ニュース・ニュース解説・氣象通報・明日の番組・地方へのニュース

## 第二放送

午後〇・〇五 絃音樂 (レコード)
一・一五 婦人の時間 科學と女性 崔允植
六・〇〇 合唱と童謠 中央保育學校生徒
六・三〇 講演 曺在浩
午後七・三〇 改正された商法 講演 李相基
八・〇〇 (東) 女聲合唱
八・二五 野談 申鼎居
八・五五 唱劇調 趙錦玉
一〇・一〇 初步國語講座 (二二) 宋今璇

## あすのきゝもの　七日(火)

午前一一・〇〇 (東) 幼兒の時間 リズム遊戲 ナカヨシグラブ
午後六・〇〇 (札) 童話劇「腕時計の行方」JOIKコドモ會
七・四〇 (北京より) 講演 東亞新秩序建設について 中華民國臨時政府行政委員長 王克敏、蒙疆自治政府主席 德王 (各日本語付)
八・〇〇 管絃樂 (ハルビンより) 哈爾濱交響管絃團 (指揮) セルゲイ・シニワイコフスキー
九・一〇 (大) ラヂオドラマ


尼崎汽船出帆
神戸行 大東丸 三月四日 五日
伏見丸 三月五日 六日
仁川之蓮ニ御座候間續々御利用願候
合名會社尼崎汽船代理店 仁川府海岸町 高杉商店回漕部 (出帆係專用電話) 一〇三〇番 荷係 電話九九[illegible]番

株式會社仁川朝日組出帆廣告
神戸行 天領丸 三月五日 六日
辰馬汽船株式會社仁川代理店 仁川府海岸町四丁目二番地 株式會社朝日組回漕部 電話 六八二番 九六四番 五二九番

今日は 母の日
お母様こそ召上れ！
とても、オイシイ カルピスで こんなに丈夫になりました 今日は母の日 お母さま お母さまこそ 召上れ！
滋强飲料 カルピス
1・HD

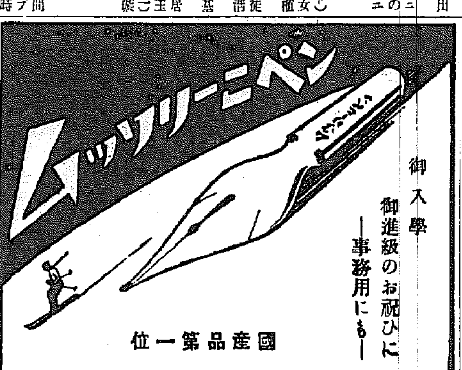


御入學 御進級のお祝ひに ―事務用にも―
國產品第一位
無敵ムッソリーニペンを！

快爽 湯の川ぢ藥

痔 道内や樺太には昔からガツチヤキと稱して肛門がウズ痒く感ずる頑症の痔疾から氣候風土習慣の恪差風寒等にて重態となり遂には肛門の内部が腐敗して悲惨な惱みに陷る人も少くありません

ガツチヤキの療法……恐るべき痔疾には湯の川ぢ藥を第一にお奬めします同藥は惡性痔疾の根源地とも稱せらる道内にて病症に適した皇漢藥と現代醫化學の粹を應用した痔疾專門藥故一度湯の川ぢ藥の使用に依りメキメキと良結果を得喜びに滿ちて居られますから痔疾に惱む方は今速ぐに近所の藥店にて買求め御試用せられませ

藥價 五十錢、一圓、二圓、五圓

東京市芝虎の門 (南佐久間町一ノ五三) 函館市外湯川町 湯の川ぢ藥 發賣元 本舗 丸越藥品株式會社 電話四〇八〇番 振替函館四〇八〇番 ▼全國藥店にあり

藥効 痔核(いぼぢ) 裂痔(さけぢ) 痔瘻(あなぢ) 脱肛(でぢ) 痒痔(かゆぢ) 痔出血、肛門周圍ガツチヤキその他一切の肛門病を治す

パピリオの粉を使つて下さる方は、このバニシングにして下さい。でなきや、これ迄の厚手のクリームちや、折角の粉がなにもならない。
パピリオクレーム
A普通バニシングの方に(男小兒も) B荒れ性の方のバニシング各65錢・C白粉下85錢
K8

朝鮮郵船出帆　△印ハ船客扱ヒ
〇西鮮航路
〇青島直航 月三回 清津丸 仁川發每月五日、十五日、二十五日 青島發每月九日、十九日、二十九日
〇大連行 櫻島丸 仁川三日 大連 日
〇上海行 釜山丸 仁川三月十日鎭南浦十一日釜山十[illegible]日
〇大連青島行 旅客並等運賃 仁川―大連間 七圓五拾錢 仁川―青島間 拾貳圓 釜山―上海間 拾參圓五拾錢 轉等ハ並等ノ倍額
〇東京行 名古屋―清水―横濱寄港 興西丸 新義州 日 鎭南浦七日 仁川九日 興東丸 新義州 日 鎭南浦[illegible]日 仁川[illegible]日
〇大阪行
〇北部線 仁川ヨリ阪神直航 定州丸 新義州 日 鎭南浦[illegible]日 仁川[illegible]日
〇南部線 博多―神戸寄港 咸鏡丸 仁川十四日 郡山十六日 木浦 日
〇博多直航船 長崎―三角寄港 櫻島丸 大連六日 仁川八日
〇北鮮航路
〇東京行 釜山―關門―名古屋―清水―横濱寄港 會寧丸 雄基 日 清津 日 元山六日
〇急行船 (元山ヨリ名古屋直航) 清水―横濱寄港 江原丸 雄基十五日 清津十六日 元山十九日
〇大阪行 [illegible]
日本郵船定期出帆 [illegible]
歐洲行 鹿兒丸 [illegible]
桑港行 龍田丸 神戸 横濱 三月七日 三月九日
沙市行 平安丸 神戸 横濱 三月十[illegible]日
歐洲行 熱田丸 神戸 長崎 三月十七日 三月二十日
日本郵船乘船御申込は當社に御申込致します
京城府南大門通り五ノ一 朝鮮郵船株式會社 代表電話本局(2)四一九五番
釜山支店 大橋通 代表電話(長)四〇一三番
元山支店 海岸通 代表電話(長)二三四番
北鮮出張所 清津府北星町 電話(長)二三八七番
京城代理店 朝鮮運送支店　仁川代理店 朝鮮商工會社　鎭南浦代理店 朝鮮運送支店　群山代理店 群山海運會社　木浦代理店 朝鮮運送支店　釜山代理店 大池回漕店　元山代理店 朝鮮運送支店　城津代理店 [illegible]　清津代理店 [illegible]　雄基代理店 (國際運輸支店)

朝鮮郵船仁川定期出帆 乘客食事付
〇阪神行 長壽丸 三月七日
〇九州行 鹿兒島行 外ニ臨時船アリ 櫻島丸 三月四日
〇青島行 清津丸 每月五日、十五日、廿五日 三等拾二圓特等倍額
〇大連直行 櫻島丸 三月十五日 三等十九圓特等倍額
〇上海行 釜山丸 三月十日 廿三日 釜山、大連、芝罘、高雄
〇濟州行 岩手丸 三月廿二日
〇歐州、北米、印度、濠州、北南阿、外南洋各地行
沿岸航路甲帆豫定 濟州線 隔日出帆 仙峯線 每日出帆 唐津線 每日出帆 天安線 月六回
朝鮮運送株式會社 仁川回漕部 電話一四一〇番

阿波共同汽船出帆
大阪、芝罘、威海衛行 第十六共同丸 三月七日午後入港 三月九日午前出港
天津、大連行 第三壽丸 三月四日午後入港 三月五日午前出港
奄美丸 三月七日 三月八日 午後入港 午前出港
〇朝鮮鐵道局、南滿洲鐵道會社聯絡運輸取扱並ニ船車連絡運賃取扱仕候貨物取扱所 ジャパンツーリストビユーロー案內所
代理店 仁川府海岸町 野口商會 電話二四・二三七番

純國產品
濕布に
信用ある藥店はエキホスを販賣す
包裝 一〇〇瓦 二〇〇瓦 五〇〇瓦

感冒、肺炎　中耳炎、百日咳　神經痛、ロイマチス　打撲痛、捻挫　齒痛、凍傷等

右は孰れもエキホスの好適症にしてエキホスを塗布すれば特有の鎭痛と保溫の兩作用により速かに炎症を去り疼痛を輕減し、熱を下降せしめ頗る爽快の感を與ふ。用法簡便にして一回の塗布よく長時間効力を持續す。

結核性肋膜炎、腹膜炎、淋巴腺腫(瘰癧)等にはエキホス姉妹品たるグアヤコールエキホスの使用に依り効果一層顯著なり

御注意 近時外觀、包裝等エキホスに類似せる製品多數あり御購入の際には必ずエキホスと御指名を希ふ。

エキホス
發賣元 合資會社 武田長兵衛商店 合名會社 塩野義商店
製造元 二巴合名會社 大阪市東區道修町
A―110

東宝映画 浪花館
三月二日より上映 大朝、京日、讀賣、ペテー ニユース
東寶映畫現代部特作 チヨコレートと兵隊 藤原釜足 霧立のぼる 主演
ユナイテッド社超特作 ハリケーン (颶風) ドロシイ・ラムーア ジヨン・ホール 主演
大衆席三十錢 午前十時五十分迄の入場者は十錢の割引致します

松竹キネマ 明治座
三月三日より上映時間表
ニユース　南漫映　都萬華　風雲曲
11,00 / 7,00 3,29 12,14 / 7,31 3,49 12,34 / 8,10 5,28 2,15
時間前まで早朝割引

中央館
讀賣・テーニユース　天狗退治　二國旗の下に　鐵假面の騎士
六日より四日間 階下普通十錢均一
每日晝夜三回興行 第一回 一、〇〇 第二回 三、〇〇 第三回 七、〇〇

若草東寶映畫劇場
三月一日より七日迄
ニユース　はしきだ出陣　ニユース　水滸 D一號
7,00 / 7,10 3,45 12,40 / 8,25 4,55 1,50 / 8,35 5,05 2,00 11.00
入場料七十錢均一 (但映時間)

京龍館
五日より七日まで三日間
ニユース　新月　大陸の柳　突撃若武者の下　進撃
6,50 3,10 / 7,10 3,30 11,50 / 8,10 4,30 12,50 / 9,10 5,25 1,45
長谷川一夫・花井蘭子・千久倍子 主演 [illegible]

朝日座
近代座 五月信子一座 三月一日初日 特別加盟
最近東寶に入社して林長二郎改め長谷川一夫と共演撮影をなしたる五月信子は劇界の新人田中絹夫外若手五十餘名を引具して [illegible]
一、現代劇 [illegible]　二、[illegible]　三、時代劇 [illegible]　四、錦妻 [illegible]

喜樂館 日活
三月六日―十一日
五わた江戸の花　百年後の幸福　世界よ和尚　ニユース
8,47 6,25 2,35 11,30 / 6,35 2,55 / 7,47 4,07 12,30 / 8,57 5,07 1,30
大人三十錢 [illegible]

京城劇場
櫻武子一行 三月五日より [illegible]
入場料金 特等 [illegible]

黄金座
ニユース　ヤンキーツ　戀の音
6,40 2,45 11,00 / 7,15 3,20 11,35 / 8,50 4,55 1,10 / 9,00 5,05 1,20
午前中入場者三十錢均一

北日本汽船出帆
敦賀行 清津發 はるびん丸 さいべりや丸 每月一、六、十一、十六、廿一、廿六日 [illegible]